大公報

上海版
上海軍管會登記新字第八號
中華郵政登記認爲第一類新聞紙 上海郵管局執照第十號
第一萬六千四百八十七號
今天本報二大張
每份人民幣壹百元 外埠每份另加平寄郵費十元
經理部：上海（1）南京路二一二號 電話：一九四八〇轉接各部
編輯部 印刷部：上海（1）民國路二六一號 電話：（二）七〇〇〇九號

人民政協舉行盛大晚會
「人民勝利大歌舞」熱烈演出
大會各委員會分別舉行會議

【新華社北平廿六日電】中國人民政治協商會議第一屆全體會議今天休會一天，晚間舉行娛樂晚會。今天上午，大會的「國旗、國徽、國都、紀年方案整理委員會」曾舉行會議。另外，「中國人民政治協商會議組織法草案整理委員會」、「中華人民共和國中央人民政府組織法草案整理委員會」及大會「提案整理委員會」等三個委員會，昨天也曾分別舉行會議。

【本報北平廿六日專電】廿六日休會一日，晚間舉行盛大晚會，招待全體政協代表及大會工作人員。毛主席、朱總司令均出席。主要節目爲華大三部「人民勝利大歌舞」，包括十一齣，其中「慶祝勝利」腰鼓舞、「獻花」獻花舞、「人民的祝賀」邊疆舞及最後的「在毛主席旗幟下勝利前進」大歌舞等，最爲精彩，均以慶祝政協揭幕，人民勝利，民族大團結爲主題。場面鮮豔，節奏明快，載歌載舞，說明了新中國是在健康、美麗而富有戰鬥意味中誕生。戴愛蓮也參加主演，飾一青年工人。毛主席出場後，爲全體演出人員團團圍住，並高呼「毛主席萬歲！」

國旗．國歌．紀年 第六小組已有初步意見

【本報北平二十六日專電】政協第六小組關於國旗、國歌、紀年的整理意見，多數意見：㊀國旗採用一大星（象徵中共領導），四小星（象徵新民主主義的四個階級）的紅旗。㊁國歌用義勇軍進行曲譜，推郭沫若作詞。㊂紀年用公曆，即提交大會討論。

★中國人民的大憲章★
周恩來報告共同綱領
說明起草經過和特點

【新華社北平廿五日電】人民政協全體會議第二日最後一項重要程序爲籌備會第三組組長周恩來報告「中國人民政治協商會議共同綱領」草案起草的經過和綱領的特點。周首先概述起草的經過說：第三小組決定由中國共產黨負責起草草案初稿。初稿寫出以後，除各單位自己討論不計外，經過七次的反覆的討論和修改，計由先後到達北平的政協代表五六百人分組討論兩次，第三組本身討論了三次，籌備會常務委員會討論了兩次，廣泛地吸收了各方面的意見，然後將草案提交籌備會第二次全體會議作了基本通過。在協商過程中着重討論到的有如下幾個問題，周恩來逐一提出並加以說明。他說：

人民民主統一戰線

第一是中國人民民主統一戰線的問題。周恩來根據歷史事實，說明這種統一戰線的發起，遠在第一次大革命時期。由於中國共產黨的提議和努力，獲得了孫中山先生的同意，促成了國共合作，勝利地舉行了北伐。後來這個統一戰線被蔣介石所破壞了，但是中國共產黨仍然努力組織人民的反帝反封建的統一戰線，尤其是毛主席更使這個政策得到了進一步的發展和成功。可是國民黨反動派是始終反對統一戰線的，它在抗日戰爭時期發動三次反共高潮，而在抗日戰爭結束以後又推翻雙十協議和政協決議，最後終於發動了大規模的內戰。這次內戰教育了人民，使廣大人民逐漸的走到了一致擁護人民解放戰爭，消滅反動派，把革命進行到底。去年中共根據歷來統一戰線的主張，號召召開新的政治協商會議，這個號召得到了全國人民及各民主黨派的熱烈響應，到今天這個號召已經實現了。大家的目的很明確，正如共同綱領草案和人民政協組織法所規定的那樣，是實行新民主主義，建設一個獨立、民主、和平、統一和富強的新中國，反對帝國主義、封建主義和官僚資本主義。爲着這個任務，我們團結國內各民主階級、各民族和國外華僑，結成這樣一個偉大的人民民主統一戰線。這不僅是中共爲之奮鬥了二十八年的主張，也是各民主黨派、各人民團體、各區域、軍隊、少數民族、國外華僑以及一切愛國民主人士所擁護和贊助的。毛主席在今年七一「論人民民主專政」的論文中明確地指出中國人民解放軍和人民民主統一戰線，保證了今天的勝利。所以在新民主主義時期，這樣一個統一戰線，大家認爲在建國中不但需要，而且需要在組織上形成起來，這就是人民政協。在討論中，曾經有過兩種想法：第一種以爲等到人民代表大會召開之後，就再不需要人民政協這樣的組織了；第二種以爲由於各黨派的存在，就不會很快的團結一致。後來大家在討論中認爲這兩種想法都是不恰當的。普選的全國人民代表大會的召開，固然需要一個相當時期……

新民主主義的總綱

周恩來接着談到第二個問題，即新民主主義的總綱問題。他說：總綱討論中，曾有一種意見，以爲我們既然承認新民主主義是一個過渡性質的階段，一定要向更高級的社會主義和共產主義階段發展，因此總綱中就應該明確地把這個前途規定出來。但籌備會討論中，大家認爲這個前途是肯定的，毫無疑問的，但應該經過解釋、宣傳，特別是實踐來證明給全國人民看，只有全國人民在自己的實踐中認識到這是唯一的最好的前途，才會真正承認它，並全心全意爲它而奮鬥。所以現在暫時不寫出來，不是否定它，而是更加鄭重地看待它。而且這個綱領中經濟的部分裏面，已經規定要在實際上保證向這個前途走去。總綱中關於人民的權利與義務有很明顯的規定，有一個定義須要說明，就是「人民」與「國民」是有分別的。「人民」是指工人階級、農民階級、小資產階級、民族資產階級，以及從反動階級覺悟過來的某些愛國民主分子。而對官僚資產階級在其財產被沒收和地主階級在其土地被分配以後，消極的是要嚴厲鎮壓他們中間的反動活動，積極的是更多地要強迫他們勞動，使他們改造成爲新人。在改變以前，他們不屬人民範圍，但仍然是中國的一個國民，暫時不給他們享受人民的權利，卻需要使他們遵守國民的義務。這就是人民民主專政。

新民主主義政權制度

周恩來報告的第三個問題是新民主主義的政權制度。周恩來分析了資產階級民主制度的欺騙性，指出新民主主義的政權制度是民主集中制的人民代表大會制度，它完全不同於舊民主的議會制度，而是屬於以社會主義蘇聯爲首的代表大會制度的範疇之內的。但是也不完全同於蘇聯制度，蘇聯已經消滅了階級，而我們則是各革命階級的聯盟。我們的這個特點，就表現在中國人民政協會議的形式上。政府的各部門和現在的代表大會、選舉人民政府，直到由人民政府在人民代表大會閉會期間行使國家政權的這一整個過程，都是民主集中制的過程；而行使國家政權的機關就是各級人民代表大會和各級人民政府。

軍事制度

第四個問題是軍事制度。人民解放軍之所以能取得今天的勝利，不是偶然的。它的特點是不僅勇敢機智，善於作戰，而且能工作，能生產。這種軍事制度，是它的靈魂。綱領上規定以這種新民主主義的軍事制度來統一全國的軍隊。這不僅不同於封建軍閥的軍事制度，也不同於資產階級的軍事制度，而是要以這種新民主主義的軍事制度，來統一全國的軍隊，這裏邊包括一切起義過來的軍隊，而且把它們改造成人民的軍隊。

經濟政策

第五、新民主主義的經濟政策，基本精神是照顧四面八方，就是實行公私兼顧、勞資兩利、城鄉互助、內外交流的經濟政策，以達到發展生產、繁榮經濟的目的。新民主主義五種經濟的構成中，國營經濟是領導的成份，要使全社會都能各得其所，以收分工合作之效，這是一個重要的任務。籌備期中關於經濟的部分討論最多，各方面的意見都已集中在草案的條文裏面。經濟建設是百端待舉，必須有緩急輕重之分，草案中已根據那些是現在可以做的、那些是現在不能做的、那些是應該做的，但須有緩急輕重之分的，那些是已經做了的，那些是尚未做的等等，分別規定出具體條文。

文化政策

第六爲新民主主義的文化政策，這個問題討論不多，簡單的說來，就是民族的形式，科學的內容，大衆的方向。草案中規定了必須強調的幾項，其他沒有規定的並非不作，因爲在草案第五章中已經都概括地提到了。

民族政策

第七是新民主主義的民族政策。其基本精神是使中華人民共和國成爲各民族友愛合作的大家庭，必須反對各民族內部的公敵和外部的帝國主義，而在各民族的大家庭中，又必須經常反對大民族主義和狹隘民族主義的傾向。各少數民族的區域自治，武裝權利及其宗教信仰之被尊重均在條文中加以明確的規定。

外交政策

第八爲新民主主義的外交政策問題。草案第七章中明確地規定了保障什麼，反對什麼，擁護什麼。這就是保障本國獨立、自由和領土主權的完整，擁護國際的持久和平和各國人民間的友好合作，反對帝國主義的侵略政策和戰爭政策。在總綱上已明白地接受了毛主席「論人民民主專政」中論及和蘇聯、各新民主國家站在一起的指示。大家承認：在國際和平民主陣營與帝國主義侵略陣營之間是絕對沒有什麼中間陣營存在的。

是對我們中華人民共和國的團結和生產有利的。周恩來報告至此，特別提起大家注意：這些反動分子們，決不會甘心失去他們過去的特權，一定要進行陰謀破壞的，最近楊杰將軍的遇害，便是一個例證。人民的軍隊和警察將加強工作，以防止他們的陰謀破壞，大家則須加強團結，提高警惕，以打擊反動分子的各種陰謀。

毛主席在人民政協致開會詞

中國人民大憲章的討論

王芸生寄自北平

中國人民政治協商會議，由去年的五一號召，到今年九月廿一日在人民首都的北平召開，其間經過一年又四個多月的醞釀與籌備的時間。這時間不算短，可是一個舊中國由此滅亡了，一個新新的中華人民共和國由此誕生了。

中國人民政協將宣布中華人民共和國的誕生，它將制訂三大文獻：㊀中國人民政治協商會議組織法，㊁中華人民共和國中央人民政府組織法，㊂中國人民政治協商會議共同綱領。尤其是人民政協的共同綱領，正如劉副主席少奇所說：「這是目前時期全國人民的大憲章」。

人民政協是中國人民民主統一戰線的組織形式，而人民政協的共同綱領，就是這個偉大的統一戰線所共守的革命建國綱領。這個綱領的制訂，經過慎重的、廣泛的、反覆而深入的討論，出席人民政協的每個代表都曾參加了意見，都被綜合採納了。所以共同綱領的制訂，真是做到了民主。凡是中肯的意見都被綜合採納了。我是九月六日到北平的。由九月六日到平至全體會議揭幕前，我就曾參加過關於共同綱領的一次報告會，兩次討論會。九月七日的報告會，周恩來源源本本的報告了三個半鐘頭。九月九日一次小組討論會，是周副主席主持的，由上午十時一直討論到下午六時半。另一次分組會在九月十四日舉行，是由章伯鈞、李燭塵兩代表召集，由劉副主席少奇參加討論，由下午二時討論到七時。我所見到的綱領草案已換了三次稿，每次都是經過全體代表的分組討論而綜合修改的。第三次稿已決定提交全體會議，而全體會議又決定組織一個共同綱領草案整理委員會，並準備以三天的時間在全體會議上廣泛發言。相信到最後通過公布時，這個中國人民大憲章已可盡美盡善了。

這個大憲章，是新民主主義的革命建國綱領，我們要共守共行，我謹將參加討論的內容所知擇要的寫出來，供讀者參考。

（一）新民主主義的建國基礎

共同綱領的「序言」是經過幾度修正的，到提交全體會議的定稿是這樣寫的：「中國人民解放戰爭和人民革命的偉大勝利，已使帝國主義、封建主義和官僚資本主義在中國的統治時代宣告結束。中國人民由被壓迫的地位變成爲新社會新國家的主人，而以人民民主專政的共和國代替那封建買辦法西斯專政的國民黨反動統治。中國人民民主專政是中國工人階級、農民階級、小資產階級、民族資產階級及其他愛國民主分子的人民民主統一戰線的政權，而以工農聯盟爲基礎，以工人階級爲領導。由中國共產黨、各民主黨派、各人民團體、各地區、人民解放軍、各少數民族、國外華僑及其他愛國民主分子的代表們所組成的中國人民政治協商會議，就是人民民主統一戰線的組織形式。中國人民政治協商會議代表全國人民的意志，宣告中華人民共和國的成立，組織人民自己的中央政府。中國人民政治協商會議一致同意以新民主主義即人民民主主義爲中華人民共和國建國的政治基礎，並制定以下的共同綱領，凡參加人民政治協商會議的各單位，各級人民政府和全國人民均應共同遵守。」這段序言，把中國劃了時代，把人民民主統一戰線的政權性質及建國的共同方針都明朗宣告了。

在討論過程中，有許多代表提出意見，以爲新民主主義既然是過渡的，終將走到社會主義的前途，所以主張在序言中把這一點標明。經過斟酌，以爲不必。這理由已經劉副主席少奇說明：「在協商過程中，有些代表提議把中國社會主義的前途寫進共同綱領上，但是我們認爲這還是不妥當的。因爲要在中國採取社會主義的步驟，還是相當長久的將來的事情，如果在共同綱領上寫上這一個目標，很容易混淆我們在今天所要採取的實際步驟。」他緊接着說：「無疑問，中國將來的前途，是要走到社會主義和共產主義去的，因爲中國工業化的結果，如果不使中國走到社會主義去，就要使中國變爲帝國主義的附庸，這是中國人民以至全世界人民都不允許的。」共同綱領明確指出了新民主主義的經濟，而且在第二十八條也指出了「國營經濟爲社會主義性質的經濟」，其前進方向可知。

（二）國號及其簡稱

關於國家名稱的問題，大家已在習慣的用「中華人民民主共和國」。在討論中有人主張用「中華人民共和國」，最後決定用「中華人民共和國」，因爲「民主」「共和」兩詞意思重複，所以刪去「民主」二字。中華人民共和國，這個名號是極妥的，但另有一個問題發生，便是綱領的第二個草案上，第一章第一條「中華人民共和國」之下加了括弧，註上了「簡稱中華民國」六個字。在我參加的幾次分組會中，多數代表都不贊成加這幾個字，因爲要簡稱應該用上下兩字縮寫成「中華」兩字，簡稱「中華民國」四字反而不妥當。當時中共代表聲明：「我們並不反對加這四個字，是因爲有些代表念舊，就要保留這四個字。」看提交全體會議的第三個草案上是仍然印着這六個字。

（三）「人民」與「國民」的劃分

綱領第十二條標明：「中華人民共和國國家政權屬於人民」。通篇用「人民」二字，但有幾個地方卻用了「國民」二字，這是有區別的。「人民」是指人民民主專政的四個階級（即工人階級、農民階級、小資產階級和民族資產階級）的人們，「國民」則包括這四個革命階級以外的反動階級的人們在內。當然，縱使是屬於反動階級，若是經過改造，成立了功，是准許他們走到人民這方面來的。

（四）人民政協的繼續存在

三條規定：「中國人民政治協商會議爲人民民主統一戰線的組織形式」……「在普選的全國人民代表大會召開以前，由中國人民政治協商會議的全體會議執行全國人民代表大會的職權」。這是大家瞭解的。但同條規定：「在普選的全國人民代表大會召開以後，中國人民政治協商會議就有關國家建設事業的根本大計及其他重要措施，向全國人民代表大會或中央人民政府提出建議案。」有些代表當時便不以爲然，以爲人民政協既是代行全國人民代表大會職權的機構，到全國人民代表大會召開以後，人民政協的組織便應結束了。其實不然。人民政協是全中國人民民主統一戰線的組織形式，全代大會產生了，並不意味人民民主統一戰線的組織形式可以不存在，而是仍然需要其存在的。人民代表大會召開以後，人民政協仍將召開第二次的全體會議，作爲各黨派、各人民團體統一戰線對國家大計事前協商及幕後推動的機關，對國家政權起協議及推動的作用。人民政協有全國委員會在中央，有地方委員會在地方，它的組織及作用，正是新民主主義政治的表現形式。

也有人以爲黨派的存在也許不太久了，這也是過早的考慮。在新民主主義時期，四個階級合作，不可否認將會有不同的意見發生或不同的利益存在；惟其如此，纔需要通過統一戰線的組織形式以求得一致，這個共同綱領，就是一個證明。在有階級的社會中，黨派是必然存在的。

（五）刪去「肉刑」字樣

在第二次草稿裏，綱領第十七條最末一句「建立人民司法制度」之後，加了「禁止肉刑」四個字。這當然是指國民黨反動政府的非刑而言。在分組討論會上，八十三歲高齡的張元濟先生起立發了言，他說記得漢文帝時廢了肉刑，到南北朝一度又有，但後來也取消了。此外歷代的黥刺杖笞，不是肉刑；原本是非法的，是非刑。至於國民黨特務還有這種野蠻的刑罰，主張刪去。於是大家贊同張老先生的意見，在第三次草稿上就沒有這四個字了。

（六）新聞自由

綱領第五章「文化教育政策」第四十九條規定：「保護報道真實新聞的自由。禁止利用新聞以進行誹謗，破壞國家人民的利益和煽動世界戰爭。」國民黨反動派政府原是不許新聞記者報道真實新聞的，它幫助欺騙及搧動；今天我們新聞記者有了報道真實新聞的自由，這是一件大喜事。但是，同時也連想到「保護報道真實新聞的自由」這句話是不是帶了純客觀主義的氣味呢？不論什麼只要是真實的，就報道了？是不是完全符合人民的利益和新民主主義的精神呢？我們在小組會上曾經反覆討論，結果我們贊同這樣寫，而只用「禁止利用新聞以進行誹謗，破壞國家人民的利益和煽動世界戰爭」兩句話限制自由，……新民主主義服務，……積極的爲人民服務……（一九四九、九、二三）

向人民中國歡呼！
世界各地賀電雪片飛來
——世界和平大會．國際民主婦聯及芬蘭共產黨都拍來祝福的語句！——

【新華社布拉格廿六日電】世界和平大會常務委員會主席約里奧·居里教授致電中國人民政協籌委會主席毛澤東、郭沫若，祝賀中華人民共和國的宣告成立，電文如下：

「世界和平大會委員會向對鞏固與保衛世界和平有巨大貢獻的中華人民共和國的成立致敬。祝賀偉大的中國人民並祝他們早日完全和永遠地享受用這樣大的代價而獲得的和平與獨立。十月二日那天請對所有中國和平保衛者致敬。約里奧·居里 一九四九年九月二十五日。」

【新華社布拉格廿六日電】芬蘭共產黨中央政治局電賀中華人民共和國成立，電文如下：

「芬蘭共產黨向英勇的中國共產黨及其領袖毛澤東同志和中國人民致最熱烈的兄弟的敬禮。由於你們的人民解放鬥爭的空前勝利，現在已經宣告成立中華人民共和國，不屈不撓的芬蘭工人階級及其中央政府，一直注意着你們的鬥爭路程，現在和你們一起歡慶這一鬥爭的勝利結局。你們的偉大勝利就是我們共同的勝利。指示着被壓迫人民走向自由和進步道路的中華人民共和國萬歲！中國人民解放鬥爭的堅強領導者中國共產黨萬歲！反帝國主義陣營裏的卓越領袖毛澤東同志萬歲！

芬蘭共產黨中央政治局 維萊·貝西
一九四九年九月二十五日」

【新華社布拉格廿五日電】國際民主婦女聯合會主席歐熱妮·戈登電賀毛澤東主席，原文如下：

「毛澤東主席：際此中華人民民主共和國誕生之際——世界和平的堅強堡壘誕生——我們最熱烈最愉快地向你致敬禮。中華人民共和國的誕生對於中國婦女是最高興的一件事。我們祝你們向着一個繁榮的民主的新中國前進。

國際民主婦女聯合會主席 歐熱妮·戈登
一九四九年九月廿四日」

讀者注意：人民政協特輯第二輯載第六第七兩版。

到處有售
亨利肥皂
品質高超·售價低廉
大衆化 節約化
上海亨利皂燭碱廠出品
發行所：自忠路一九五號 電話：八三二二一 八九七一〇

R.C.A.
天明RCA糖果廠有限公司爲RCA糖果商標忠告做冒影戤同業及印刷廠啓事
上開商標係由本廠註册有案享有專用權，任何人不得做冒影戤，否則依法懲處。……茲有不肖同業竟串通印刷廠做冒影戤以劣貨充數，非但妨害本廠商譽且……如有發現，不論製造販賣或印刷廠，均將依法查究……

箭刀皂本市烟業客戶派貨通告
日期：甲、乙等戶九月二十七日、二十八日兩天；丙等戶九月二十七日至二十九日三天
數量：甲等戶三箱 乙等戶二箱 丙等戶一箱
價格：每箱人民幣三萬元
收款辦法：每天上午八時至下午四時
九日期支票或現鈔爲限逾期恕不通融
請於上列規定期內攜帶箭刀皂派貨證或八月份所發之臨時派貨證至河南中路二五七號本社付款出貨以本月二十……
中國化學工業社啓

大一適用 新編大一國文 上册 出版
國文教本 丁聲音 董每戡 章靳以 李悅 選輯
本館編輯「大一國文」，函請各大學教授指教，適值上海高教聯文藝研究會擬有大學國文選目，當即據以修正，先出上册，選文十三篇，注重思想，兼顧同學寫作問題。此外還選定論人民民主專政、延安文藝座談會上講話、和反對黨八股三篇，有新華單行本，本館同時經售。
●實售一一〇〇元 ●另新華單行本三種外加四五〇元
商務印書館謹啓

吳越 胡茵 同志訂婚誌喜
共同奮鬥
高玉英 顧彬如 朱金生 朱玲芳 徐昌權 潘芝稀 吳心澄 朱宗鶯 程菊生 毛煥麟 楊淑敏 姚人傑 徐學鑾 高景仰 陸逸華 鄭菊生 余濰 朱祖慧 馮煒 章尚寧 田輝章 余清 同賀

吳葉蘭珍 長男越 爲舍妹茵 訂婚啓事
長男越舍妹茵同窗同志迅經八載茲將北上參加建設工作承高景仰、吳心澄先生證明於一九四九年九月廿五日在上海訂婚特此敬告諸親友 余清 朱玲芳 四同志介紹 徐鳳鑾 禇鳳霞 兩

吳寶華 顧月秀 結婚啓事
我倆訂於一九四九年九月廿七日在滬舉行結婚典禮特此敬告親友

陳星 屈嶸湘 結婚啓事
茲徵得雙方家長同意已於一九四九年九月廿四日在滬結婚特此敬告諸親友

傅文俊 沈惠琴 結婚啓事
我倆已於中華民國三十八年九月廿四日在滬舉行結婚典禮值此時艱一切從簡特此敬告諸親友

老法 晒伏醬油 特價 十斤裝 二千二
購貨電話 四五五一七 山西北路一六九號天潼路口
民聲電台1240週波 每晚九時至十時半 楊樂郎通談（節目）
萬申醬園

中原醬油鮮汁原料
質料高貴鮮味濃厚保證每擔可製頂上元油十二擔經濟合算
●中原味晶廠發行所新址● 四川中路三四六號迦陵大樓 六〇八室 電話一二二〇〇一
外埠經銷另行函洽或面洽。一四三九三·製造廠32302

可口可樂牙膏
Coca-Cola TOOTH PASTE
特殊風味 不日問世

●哮喘除根新說
郭柏良醫師著
詳載哮喘病源療法方劑衛生飲食等患哮喘者不可不備每册三百元上海九江路757號診所售三馬路千頃堂書局漢口路新文市場南洋書局武昌中正路大有藥房
無錫京滬飯店南京中山東路和平書局……

華懋商業銀行增資完成召開全體股東臨時大會公告
茲訂於三十八年十月二日（星期日）下午二時在上海廣西路新華酒家召開增資完成全體股東臨時大會修改章程改選董監事除分函外特此公告 董事會啓

遺失上海商業儲蓄銀行 支票字第610999號 ……032598 7號……
匯利電焊廠啓

雙帆牌魚肝油精丸
補肺防癆·健骨強身
男女老少·四季補品
上衛審藥三〇一
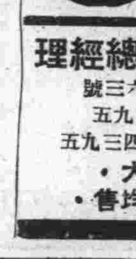
利臺大藥房總經理
上海漢口路六六三號
電話：九五八九五
電報掛號：二五四三九五
全國各大公司藥房均售

美麗牌
有口皆碑 無麗不臻
華成煙公司出品

煙葉陳 煙絲細
煙枝粗 煙味妙

社評　原子彈與和平

最近美英報紙，就杜魯門本月二十三日宣布蘇聯發生原子爆炸問題，散播了許多驚恐的言論。探其用意，當為醞釀侵略戰爭的空氣，刺激人心，加緊備戰，為美帝瘋狂擴軍找到新的口實。

他們是這樣做的。杜魯門一宣布這個消息，戰販們就半真半假地慌做一團：艾奇遜叫囂了。英國內閣要開會討論了。羅素說這是一個嚴重的消息了。梵諦岡大發慈悲和平祈禱，主張裁軍了。但他們並不希望蘇聯有原子彈是一個事實，問原子能的委員們，問勃蘭凱特，問若里奧．居里夫人，問最近參加全蘇保衛和平大會的「紅主教」詹森，希望科學家給他們證明：在一九五二年以前，蘇聯不可能製造原子彈。

就在這些戰爭販子驚魂未定的時候，塔斯社發表了嚴正的聲明。指出蘇聯正在興建水電站、礦山、運河與公路，不得不使用最新式的技術手段進行爆炸。至於原子能，早在一九四七年十一月六日，蘇聯外長莫洛托夫就曾表示原子彈秘密已不存在，「意味着蘇聯那時業已尋找出了原子武器的祕密，而且那時就有了這一武器可供其使用」。這個聲明給戰販們極大的失望，也是極大的諷刺。就是說，蘇聯果然已有原子彈，杜魯門消息並非子虛，但蘇聯的原子彈是用來爆炸礦山、運河和公路的，戰販們不能用它作擴軍的宣傳資本。最使帝國主義為難的是，蘇聯聲明，雖有原子武器，但仍然「信守着而且今後仍擬信守其原來的無條件禁止使用原子武器的立場」。

美帝為難了，英國內閣為難了，梵諦岡為難了。過去原子彈是帝國主義的秘密武器，這武器為好戰者所專利獨佔，他們動不動就拿出來恐嚇各國人民，藉以敲詐。美帝只要放出一個原子彈，便可以吞沒整個世界。今天不放出，好像今天就是心慈悲。「你們必須給我慈悲的代價，否則請看原子彈！」這套把戲已聞名天下，號為原子外交。現在原子外交不靈了，怎麼辦？

他們想不到蘇聯有原子彈而不驚不變，更想不到會那樣慈悲的使用。不用於殺人越貨的戰爭，而竟用於和平的生產建設，叫原子彈在開礦山，築運河，造公路，建水電站。這事說明了一個事實，蘇聯是愛和平的，真是人類和平之家。一切凶器到了蘇聯都變成和平的工具。巴黎保衛世界和平大會主席若里奧．居里教授說：「原子時代正在端倪，我們今天的處境正和初次取火的第一人相似。他們起先用它生火取暖，煮熟食物，但是不幸的，有時候也用於破壞。花了這樣大的力量製造原子彈，用於破壞而不是用於該用的和平目的，使我們大家今天受惠，是何等的可惜。」蘇聯以事實回答居里教授了，「我們已將原子能用於和平目的。」這個回答，全世界人民只有歡呼。然而戰販們着急了。

假使承認原子彈在戰爭中有決定的作用，假使照戰販們所熱望用在戰爭，現在美帝也無可誇耀了。二百三十五號的鈾、鈽，芝加哥的二百噸的迴旋加速器，以及相當於二萬噸T．N．T的爆炸力，這一切，已非美帝所獨有，無可誇耀，再也不能恐嚇人了。崇拜美帝軍事優勢，相信美國無敵可以征服世界的，而今洩氣了。最後我們要正告杜魯門及其嘍囉們：你們顫抖罷，戰慄罷，驚恐的是你們，全世界人民將堅定而有信心禁止使用原子武器並將利用原子能為和平生產而服務。

由於蘇聯這一嚴正的聲明，全世界的和平力量決定勝利了，戰販們心勞計拙了。

訂正：本報九月廿二日社評「對人民政協幾點認識」第四段第十二行「起義於東北的李濟深生等」有錯，李濟二字取消，特此訂正，並致歉忱。

擁護共同綱領　為建設新中國而奮鬥

★人民政協各代表發言★

郭沫若的講話

無黨派民主人士要一邊倒　在國內倒向共產黨一邊　在國際倒向以蘇聯為首的和平陣營。

【新華社北平廿五日電】中國人民政治協商會議第一屆全體會議第五天大會各單位代表主要發言摘要如下：

無黨派民主人士首席代表郭沫若發言：

中國人民政治協商會議第一屆全體會議開幕了。這是人民中國的建國會議。大會要通過三個建國的大憲章，要代表全中國人民的意志宣告中華人民共和國的成立。

我們無黨派民主人士得以參加這樣隆重的開國盛會，我們感覺着無上的榮幸，謹以最大的熱誠慶祝大會的成功。

三個建國的人民大憲章：「中國人民政協組織法」，「中央人民政府組織法」，「中國人民政協的共同綱領」，都是本着實事求是的精神，集思廣益的辦法，經過了無數次的斟酌損益，反覆商討，而草擬出來的。我們認為確實是集中了全體代表的意見，字字句句都切合着中國革命的實際需要。這確實是人民意志的總表現。我們表示無條件的接受，徹底的擁護。我們是無黨派民主人士，因而彷彿都是個人。但我們沒有甚麼黨派的意見可以代表，我們要在大會上堅決的表示：我們決不是美帝國主義所企圖引誘的「民主的個人主義者」：

「民主的個人主義者」本是舊民主主義的本質，到了今天，若不自覺，會發展成為「美國主義」了。以自私自利的「個人主義」為本位，而戴上一頂「民主」的帽子，個人主義愈徹底，「民主」帽子便愈虛偽。美帝國主義在今天是一個好例子。美國的財權政權教育權文化權都被操縱在八大財閥集團極少數個人的手裏，因而美國式的「民主」實際上是寡頭專政了。

美帝國主義政府為了要奴役中國人民，扶助蔣介石反動派，已經遭到了無情的慘敗，在今天還不死心，還要在我們內部找「民主個人主義者」，來阻撓並破壞我們的革命事業。我們中國人裏面，難道還有那樣糊塗的人，甘心做美帝國主義的第五縱隊嗎？這樣的人和我們是不能兩立的。我們是毛澤東的信徒，是民主的集體主義者。對於帝國主義不存絲毫的幻想，也不存絲毫的恐怖。美帝國主義這隻紙老虎已經戳穿了，我們今後還要繼續努力地戳，戳它遍體鱗傷，不成形狀。

我們是無黨派的民主人士，因為沒有黨派的固定關係，也就顯示得很自由。但我們要在大會上堅決的表示，我們也決不是自以為站在中間路線上的所謂「自由主義者」。今天的所謂「自由主義」，其實就是「民主的個人主義」的別名。自以為站在中間，其實絲毫也不中間。美帝國主義是歡迎這種人民，那裏會「中」得起來呢？

我們確實是相當自由的，而且自由到了這樣的程度：要自由自在地跟着毛主席向一邊倒。我們在國內要自由自在地倒在中國共產黨的一邊，擁護中國共產黨和毛主席的一切號召，擁護中國人民解放軍，擁護以工人階級為領導、以工農聯盟為基礎的人民民主專政。擁護，擁護，我們徹底的擁護。

我們在國際要自由自在地倒在以蘇聯為首的民主和平陣營的一邊。我們要聯合蘇聯，學習蘇聯，接受蘇聯人民的一切寶貴經驗，以從事建設，我們要向蘇聯看齊！學習，學習，學習！我們中國人民從今天起已經有了自己的新的祖國。我們一定要以全生命來愛護我們的祖國，要努力實行大會的決議，遵守人民大憲章，迅速把我們人民的祖國建設成為堅強的和平堡壘。

我們的祖國是神聖不可侵略的，不容許有任何外來的侵略和內在的反叛。我們要時常警惕着，擊破內外敵人的陰謀，並消除帝國主義、封建主義、官僚資本主義的一切可能有的禍害。

建國事業是很光榮的，但也是很艱鉅的。我們清醒地知道，在我們面前橫梗着無數的困難。但我們勇敢的中國人民，在中國共產黨和毛主席的英明領導之下，是能夠克服任何天大的困難的。

中國共產黨二十八年來的艱苦奮鬥的歷史教育了我們，盟邦蘇聯三十二年來的建國歷史也教育了我們，使我們堅決地相信，在共產黨的領導之下，生產力獲得了徹底解放的工農大眾是能夠創造出無數類似神話的奇蹟的。集體主義的英雄時代到來了。新生的建國大業在呼喚着英雄兒女。

中華人民共和國萬歲！

人民民主專政萬歲！

偉大的人民領袖毛澤東萬歲！

運用上海人民鬥爭經驗　粉碎敵人封鎖破壞陰謀

上海人民團體首席代表劉曉發言

上海人民團體首席代表劉曉發言：

上海人民，特別是上海工人階級和學生，在過去的幾十年中，始終是英勇堅強，不屈不撓的在那裏和帝國主義、封建主義和官僚資本主義進行了不斷的鬥爭，我們曾經發動了「五卅運動」，推動了中國大革命的第一個高潮；曾經在北伐時期舉行了武裝起義，趕走了北洋軍閥；曾經英勇反抗日寇武裝侵略的「一二八」戰爭和抗日救國的大運動；曾經在抗日戰爭中，很勇敢地運用自己革命的經驗，很靈活、很巧妙地與日寇及其走狗進行不斷的鬥爭；而在這幾年中，上海人民更很有信心地和美蔣進行不斷的搏鬥，來配合全國的解放戰爭。上海人民，特別是上海工人和學生，曾不顧國民黨任何壓迫，進行了一連串反對美帝的鬥爭，從反對美軍的各種暴行發展到驅逐美軍出中國，一直到反美帝扶日的大運動，使美帝對蔣介石內戰的支援受到了很大的打擊；曾展開了很激烈的反內戰、反飢餓、反迫害的大鬥爭；曾以堅決的行動阻撓美蔣的軍事與經濟措施，擴大人民解放軍及解放戰爭的勝利，動搖敵人的信心，用各種方式來削弱敵人們的戰鬥力，一直發展到以數十萬有組織的人民力量來護廠、護校，阻止敵人對上海的破壞，保護人民國家的財產，並配合人民解放軍對上海的軍事鬥爭。上海人民雖然在這許多鬥爭中，曾遭受了無比殘酷的壓迫，許多人是被關進監牢中去了，同時也有許多許多人是被屠殺了，然而上海人民始終不屈，前仆後繼，不顧生死地與敵人作鬥爭。各位代表先生！上海人民之所以如此，為着什麼？就是為着爭取今天這樣一個人民政協的召開和我們將要通過的共同綱領，以及新民主主義的中華人民共和國的成立。今天這些都實現了！上海人民勝利了！上海人民感謝毛主席，感謝毛主席領導的中國共產黨，感謝朱總司令所領導的人民解放軍！上海人民並向毛主席、朱總司令保證，上海人民以最大的決心與努力，準備任何犧牲來保衛這一勝利！

現在上海已成為人民的上海了，但帝國主義與國民黨殘餘反動勢力是不甘心失敗的，如毛主席所指出的，他們還會以各種方式從事破壞和搗亂。上海解放後所發生的銀元投機、大美晚報事件、「二六」轟炸以及封鎖上海等，都是有計劃的挑撥與陰謀破壞、搗亂的表現。可是這些都已被上海人民用自己的力量在共產黨領導下一件一件擊破了。這樣使帝國主義與國民黨殘餘反動勢力企圖以封鎖來困死我們。但是上海人民，特別是上海工人階級，從他們多年鬥爭的經驗中，堅決相信，只要團結各界人民，就能粉碎敵人的破壞和封鎖。不久以前，在上海所召開的各界人民代表會議上，就充分表現了這種精神和信心。我們敢於向大會保證：我們一定把這個過去曾為帝國主義的堡壘的上海，變成為人民的堅強堡壘，為建設新上海、新中國而奮鬥，為實徹大會決議而奮鬥！

★馮文彬代表青年團發出號召★

中國青年動員起來　積極參加建設事業

人民政協第四天，各代表講話續誌：

中國新民主主義青年團首席代表馮文彬發言：

為了爭取中華民族的獨立解放和中國青年一代的光明前途，三十年來，無數萬追求真理，熱愛祖國的革命青年，曾經不斷地和反革命敵人進行了殘酷的鬥爭，並有多少萬青年在鬥爭中喪失了青年的生命，現在人民政治協商會議已在中國人民民主革命取得全國勝利的時候召開了，中國青年的理想終於成為現實了。

中國新民主主義青年團，是中國共產黨領導的廣泛團結各階層先進青年的組織，它的奮鬥目標就是要團結並教育中國青年一代，積極參加我們偉大祖國的新民主主義建設事業，它的奮鬥目標正和人民政治協商會議的共同綱領完全一致。因此，我們將把堅決遵守中國人民政治協商會議共同綱領，並為它的徹底實現而奮鬥，作為中國新民主主義青年團的指針和每一個新民主主義青年團員的天職。

我們將號召軍隊中的青年團員，在統一的軍事指揮之下，毫不懈怠地繼續英勇作戰，在最短期內肅清國民黨反動派的殘餘力量，並積極參加國防建設。號召工廠和農村中的青年團員，要加緊生產，支援前線，並推進我們國家的經濟建設事業。號召學校中的青年團員，要努力學習新民主主義建設的知識，以便在畢業以後，能夠有效地參加新民主主義建設工作。號召在各種機關和人民團體中的青年團員，積極工作，服從領導，模範地積極完成自己的工作任務。我們要盡一切努力，動員和團結更廣大的青年，參加各種新民主主義的偉大建設事業，並和世界民主青年團結在一起，高舉世界持久和平、人民民主的旗幟向前邁進！

全國學生擁護政協　展開新民主主義的學習　建立為人民服務的人生觀

謝邦定發言

中華全國學生聯合會首席代表謝邦定發言：

中國人民政治協商會議勝利地召開了，全國學生正像全國人民一樣，從心坎裏發出最熱烈的歡呼。

現在革命已經取得勝利，學生運動也開始了一個新的時期。過去學生運動的任務在于反對賣國獨裁的反動政府，現在學生運動的主要任務，是要在人民政府的領導下進行工作和學習。

在這次人民政治協商會議上所要通過的共同綱領，人民政治協商會議組織法，與中央人民政府的組織法三個文件，我們完全擁護。共同綱領是三十年來全國人民和學生所努力追求的理想目標，同時也是全國人民和學生今後努力奮鬥的指針。其中所規定的新民主主義的文化教育政策，肅清封建的、買辦的、法西斯主義的思想，實行理論與實際一致的教育方法，並有計劃有步驟地改革舊的教育制度、教育內容和教學方法，給青年知識分子和舊知識分子以革命的政治教育，這就使我們學生可以完全擺脫反動教育的影響，使我們能夠學習到新民主主義革命的理論與對新民主主義建設有用的各種文化科學知識，以便更好地為中華人民共和國的革命事業與建設事業而服務。我們全國學生將認真學習這個綱領，並且在行動上來支持它實現。

我們全國學生堅決擁護人民政治協商會議以及即將成立的中央人民政府，並將在中央人民政府的領導下，展開新民主主義的學習，建立為人民服務的人生觀，積極地幫助學校為培養新民主主義的各種建設人才而努力。我們全國學生熱愛自己的祖國與人民，熱愛人民的領袖毛主席，堅決地反對以美國帝國主義為首的反動侵略陣營，站在以蘇聯為首的世界和平民主營壘的一邊，並參加國際青年與學生的和平民主運動。

代表第一野戰軍　賀龍講話

保證解放新疆四川　做好開發西北工作

人民解放軍第一野戰軍首席代表賀龍發言：

我代表中國人民解放軍第一野戰軍全體指戰員以萬分興奮、愉快、熱烈的心情，慶祝這個會議的成功。我們竭誠擁護由這個會議所產生的中華人民共和國及中央人民政府，並願為人民政治協商會議的共同綱領和組織法的全部實現而奮鬥。

我們向大會保證：我們一定迅速完成解放全西北並協同兄弟部隊解放全西南的任務。我們一定要解放新疆，解放四川。殘留西北西南戰場的敵人，如果他們不投降，或不接受八條二十四款和平解決的方案，繼續抵抗，我們就一定堅決、徹底、乾淨、全部消滅之。

我們向大會保證：我們一定按照共同綱領上的軍事制度去強化軍隊的建設。我們要努力提高政治覺悟，提高軍事和文化，提高紀律，使我們走向進一步的正規化。那麼，任何帝國主義者如果敢於侵犯我們神聖的國土，他們將一定從此得到教訓：中國人民和他自己的軍隊是不可侮的！

我們向大會保證：我們決心遵照中央人民政府各項政策和措施，團結西北各民族的全體人民，努力開發西北，參加新中國的建設工作，使我們偉大的祖國從速達到獨立、民主、和平、統一、富強的境地。我們人民解放軍的優良傳統之一就是既會打仗，又會生產，因而我們堅信：我們不僅能在軍事戰線上戰勝敵人，而且亦能在生產建設戰線上贏得勝利。

華北人民以行動擁護政協　發展農工業繼續支援前綫

華北解放區首席代表薄一波發言

華北解放區首席代表薄一波發言：

各位主席、各位代表先生們：

華北代表團經過數日來許多的討論，完全同意籌備會所提出的政協組織法、政府組織法和共同綱領。

十四年前，毛主席所領導的紅軍從南方到了北方，喚起了落後的北方人民，並在八年抗戰和三年解放戰爭中，能夠首先推動起了人民革命的浪潮，這是北方人民永遠不會忘記的一點。

華北六千七百萬人民將以實際行動，來擁護中國人民政治協商會議第一屆全體會議的一切決議。我們決心在中央人民政府領導下，在兩三年內恢復到戰前水平，爭取在五年到十年內有計劃有步驟地恢復並發展華北的工業生產，發展國營經濟，改變過去不合理的經濟狀態，做到城鄉互助，內外交流，以農業和工業、鄉村和城市互助的基礎上，鞏固工農聯盟，進一步建設，加強華北人民民主專政的政權，不論老解放區或新解放區，一律於今冬明春普遍建立起村、區、縣三級人民代表大會和各界人民代表會議，並準備在明年召開各省人民代表大會。提高科學文化，儘可能加強技術教育，繼續加強普及教育工作，繼續加強地方武裝和群衆工作，進行肅清土匪和特務分子，安定革命秩序。

全國婦女動員起來　響應「十二」和平示威

★全國婦聯向各地發出通知★

【新華社北平廿六日電】中華全國民主婦女聯合會於九月二十四日對全國各地婦女聯合會發出通知，號召各地組織動員廣大婦女參加十月二日「國際和平鬥爭日」大示威。通知說：

國際民主婦聯與世界擁護和平大會常設委員會，已決定以十月二日為「國際和平鬥爭日」，號召全世界人民在這一天舉行和平大示威。中國人民應該一致響應這個號召，與全世界人民一起，反對帝國主義侵略者而奮鬥。現在中華人民共和國已正式成立。請你們根據當地實際情況，與其他各團體共同決定響應辦法，並動員廣大婦女熱烈參加。事後並希將經過情形告知。

張曄講話

誓必支援前綫　爭取最後勝利

各解放區農民團體首席代表張曄發言：

我代表各解放區農民，把我們農民的心情講一講。

反動統治宣告死亡了，農民痛苦結束了。我們農民「造反」，反了一代又一代，都是落得個悲慘的失敗，一直到毛主席時代，在共產黨毛主席領導下，我們才反成了功，我們才翻過身來！

毛主席領導我們，經過了三個革命階段：土地革命戰爭，抗日戰爭，解放戰爭，我們農民已經覺悟起來，組織起來了，我們已經不是人家講笑的一盤散沙了，已經變成了一個強大的鐵拳了。

我們大家都看見，為了保證戰爭勝利，我們農民把自己的子弟送去參加人民解放軍，百萬的青壯年都去支援前綫，在戰爭緊急的時期，有時把最後一顆糧食全部獻出。為了保證前綫戰士吃得飽，我們自己寧可餓着肚子；在後方我們組織婦女老幼，嚴防特務，勤勞生產。蔣介石匪幫扒開黃河淹我們的時候，從濟南至黃河口這一段，我們就拚命搶修，動員了一千四百餘萬人工，二萬萬餘斤糧食。總之，有了毛主席領導，我們就能克服了一切的困難，就能爭得偉大的勝利。

但是，內部和外部的敵人，一定是決不會甘心失敗的，他們還要用千方百計來破壞我們。我們的困難雖然還大，但我們確信：在毛主席領導下，發揚我們的力量，一定能打敗一切敵人，克服任何困難，達到最後勝利！

毛主席萬歲！我們永遠跟着你走！朱總司令萬歲！我們把我們的子弟交給你，保衛勝利的果實！

我們建設富強的新中國，我們研究了大會的三個文件：政協組織法，政府組織法，共同綱領，根據我們農民的歷史經驗，都一致認為：這三個文件，包括了我們農民的利益，我們完全同意擁護！

我們一定繼續支援前綫，將革命戰爭進行到底，爭取最後勝利！

我們要有步驟地徹底摧毀封建土地制度，實現耕者有其田。

我們要在自己的土地上努力生產，大量生產糧食與工業原料，為國家工業化而奮鬥。

我們農民完全懂得，工人階級是我們的老大哥，是我們的導師，只有依靠工人階級的老大哥，恢復和發展工業建設，才能改造農村落後的生產方式，才能使我們最後脫離貧困。

我們熱烈歡迎知識界、文化界，拿出你們的天才，發揮你們的科學、技術、文化各方面來幫助我們！

學習蘇聯科學家的工作精神

中蘇友協滬分會演講會　紀念巴夫洛夫百年誕辰

【本報訊】中蘇友好協會上海分會為紀念大生理學家伊凡．巴夫洛夫百年誕辰，前天在解放劇場舉行紀念晚會後，昨晚又在中央研究院舉行學術演講會，到蘇僑醫學界人士和本市醫學界、華東人民醫學院、公濟醫院等單位共三百餘人。

雖然是已涼天氣未寒時，到會的人情緒不減，中蘇兩國同在醫學崗位上工作的同志們，在這盛會上親切的握手言歡。

主席李亞農致辭說：巴夫洛夫是近代科學史上有名的大生理學家，他的追求真理、研究真理的態度，值得我們中國科學家向他學習。他所處的時代與中國今日相仿，在蘇聯大革命初期，巴夫洛夫並沒有十分明確的認識，但逐漸地，他站到了真理這邊，變成熱烈的擁護者和國際主義者。蘇聯當時各種物質條件都非常困難，巴夫洛夫刻苦耐勞，克服困難，自己種菜，飼養供實驗用的小動物，用火把代替電燈，這種精神尤其值得中國科學家效法。今天，巴夫洛夫不但是科學家，也是唯物論者，今天世界擺着兩條路：一條是帝國主義者和觀念論者的道路；另一條是反對戰爭、擁護和平、講求真理和合乎科學的唯物論者的道路。

致詞完畢，開始學術演講，首先是蘇僑醫師尼柯夫和翻譯朱濟生醫師走上台去講「大生理學家巴夫洛夫」，他客氣的說：「諸位同志！昨天已經很榮幸地參加了紀念晚會，今天又有機會和貴會醫學界人士共聚一堂，討論學術，更感覺光榮。」接着演講的有五位：①中央研究院王家楫：紀念伊凡．巴夫洛夫。②朱任宏。③許邦憲說：巴夫洛夫對於生理學的研究，需要有計畫，無計畫的研究是不可能得到結果的。④戈紹龍。⑤蘇僑醫學會會長吉布洛夫斯基致謝詞，略謂中蘇文化的交流，將更增進中蘇兩國人民的友誼。

工人發揚犧牲精神　為經濟建設而奮鬥

全總代表朱學範發言

中華全國總工會代表朱學範發言：

中國工人階級在帝國主義、封建主義與官僚資本主義的反動統治之下，所得到的除了壓迫和剝削以外，在政治上所得到的就是「二七」「五卅」「四一二」無數次的屠殺。今天在中國共產黨與毛主席的英明領導與幫助之下，在人民解放軍的英勇作戰和全國人民的大團結與國際友人的援助之下，我們由奴隸變成了主人。在這次大會所通過的三大歷史文獻中，中國工人階級受到了空前未有的尊重。

當前的迫切任務　是迅速解放全國

連貫代表華南解放區發言

華南解放區首席代表連貫發言：

我們華南解放區目前還在戰爭中，華南還有相當大的地區沒有解放，馬上就要死亡的國民黨反動政府還企圖在華南作最後的掙扎；因此，我們當前迫切的任務和主要的任務就不能不是發動廣大群眾支援革命戰爭，迅速地解放全華南和全中國。只有做到這一步，我們才能用全力去醫治戰爭創傷，恢復並發展華南人民的經濟文化生活。由於蔣介石國民黨的兇殘壓迫和劫掠，由於帝國主義的長期干涉和搜括與破壞，特別是由於最近期間的蔣李匪幫殘酷的搜括與破壞，以及由此而造成遍及華南的水災，今天的華南地區可以說是瘡痍滿目，人民的困苦，遠超過於一般想像之上。這也就是說，擺在我們華南解放區人民和政府面前的任務是非常艱鉅而繁重的。為了順利地完成這些任務，我們就必須更鞏固地團結全華南的各民主階級、各民主黨派、各少數民族和廣大的華僑及一切愛國民主人士，同心協力，在人民政府的共同綱領之下，共同奮鬥。

沙千里發表意見：三大文件內容完整

人民救國會同志願為其實現而奮鬥

中國人民救國會代表沙千里發言：

我們對於籌備會向大會提出的三個草案，有如下意見：

中國人民政治協商會議組織法草案，是最適合於中國人民要求和中國目前情況的一種統一戰線具體方案。按照這個組織法，人民政協將是中國人民民主統一戰線的最高的，最完整的，最有力的組織形式。在普選的全國人民代表大會召開以前，人民政協的全體會議執行全國人民代表大會的職權，這是最適合於目前情勢的一種辦法。因為在全國解放，反動勢力全部肅清之前，進行普選沒有可能。在這時期內，包含各階級，各黨派各團體的人民政協，事實上是最有代表性的人民政權機關，由它來領導全國，執行將革命進行到底的任務，是十分適合的。

中華人民共和國中央人民政府組織法草案，是人民民主專政，適當的具體體現。在現階段的中國，為貫徹革命的目的，實行人民民主專政，是絕對必要的。為有效地實施人民民主專政，組織法草案規定中華人民共和國政府是基於民主集中原則的人民代表大會制的政府，使人民既有真正的民主基礎，又有集中的權力，跟資產階級專政國家的議會政治完全不同。我們相信，通過這種形式，由工人階級領導，以工農聯盟為基礎，團結各民主階級和國內各民族的人民民主專政，必能圓滿地推行。

中國人民政治協商會議共同綱領草案，充分反映了三十年來中國人民反對內外壓迫者所進行的革命鬥爭中的具體要求。這個綱領和我們救國會同志們一向的政治信仰和主張，完全相符合。我們在抗日戰爭時期，曾為制訂和實施抗日救國共同綱領而奮鬥，現在當以更大的努力，為實現並保證新民主主義共同綱領的充分執行而奮鬥。

許德珩發言

中國人民空前團結力量　將很快可肅清反動殘餘

九三學社首席代表許德珩發言：

這次會議包括了的人物，是各黨派、各人民團體、軍隊、各區域、各民族和各民主人士的代表。從階級的成份來說，它有工人、農民、小資產階級、民族資本家和民族資產階級的知識分子；從中國革命的歷史來說，它有戊戌政變、辛亥革命、五四運動以及一九二五大革命以來的參加人物和領導人物；以年齡來說，它有九十二歲的老翁，也有二十一歲的青年；從信仰來說，它有唯物主義的哲學家，科學家，文藝家，政治家，也有篤信宗教的基督信徒，佛教信徒，回教信徒；從居住的地域來說，它有遠在天涯，冒險歸來的海外僑胞，也有僻處內地的苗、彝、黎、藏同胞！這些各類不同的人物，來自各種不同的地區，帶着各種不同的環境，可是他們都抱着揚棄舊中國，建立新中國的共同目的。

珍視政協任務　慎重商討三大草案

潘震亞的講話

自由職業者首席代表潘震亞講話：

中國人民政治協商會議，執行全國人民代表大會的職權，我們每個出席會議的代表，應該珍視這個任務，慎重商討三大草案。三個草案一經全體大會決議，我們自由職業界的同仁，不僅都應當遵守，並回去以後，各站在自己的崗位上，團結各階層的人民，共同遵守，各盡所能的分工合作。

沙文漢講話：只有實現共同綱領　纔能完成華東地區改造任務

華東解放區代表沙文漢發言：

只有把我們今天在政治協商會議上所規定的共同綱領的內容，貫徹到華東地區裏去，把共同綱領的統一戰線的精神，針對着華東的具體情勢，有計畫、有步驟地使之實現，我們才能更迅速更順利地完成華東地區全部改造的任務。我們華東解放區的全部人民一定與全國人民為實現這個偉大的建設目的而共同奮鬥。★

陳其尤代表致公黨發言

共同綱領顧及華僑利益　願為祖國建設共同奮鬥

中國致公黨首席代表陳其尤發言：

本黨出席本大會的全體同人，聽了關於中華人民共和國中央人民政府組織法、中國人民政治協商會議組織法及中國人民政治協商會議共同綱領，這三個文件的草案的報告後，非常滿意。這三個文件，都曾經過本黨出席同人的仔細討論，提出若干修正意見，並參加各單位混合小組的討論，對於這三個文件最後修正案的內容，我們均已完全同意。

中國人民政治協商會議的召集，是適合今天中國人民迫切要求的一件大事。參加這個會議的代表，雖然還不是經過人民普選出來的，但是他們都是多年與反動派作過殘酷鬥爭的人，都是能夠代表人民的，所以可以充分代表人民執行政權，在全國人民代表大會未召開以前，是很適合的。至於組織法上規定地方委員會的設立，可將協商的精神帶到各地方去，更是一個良好的設施。

中華人民共和國中央人民政府組織法，把我們的人民民主專政的政權形式規定出來，實是很適合於中國的客觀環境。中央人民政府的各部門中，有關於華僑事務的部門，以上各點，充分表明了我們的國家今後能照顧到全國的人民。共同綱領代表了全中國人民的共同要求，是我們現階段最大的努力目標。本黨因為歷史關係，黨員多數是華僑，華僑利益，多已顧及，這是值得我們欣慰的，本黨願以最大的努力推動僑胞，為新民主主義的新中國建設而共同奮鬥。

迎接人民中國誕生　狂歡振奮的北平城

孔方．詹琛

【本報北平通信】☆全國人民日夜期待着的中國人民政協，經過三個月積極的籌備後，終於在二十一日下午七時勝利揭幕了。這一個中國歷史上劃時代的會議，同時也宣告了新中國——中華人民共和國的誕生了。這是全國人民的大喜事，也是全國人民民主力量空前的大團結。

☆在中南海會場大門（新華門）外，裝璜得輝煌燦爛，兩旁四個巨型大紅燈籠高懸，兩面大紅旗迎風飄揚，大會會場內正莊嚴地進行着開幕典禮，全北平市民在歡騰鼓舞，興奮的心情，是無法以形容的！

☆一陣狂風暴雨過後，禮砲的聲音響徹了全城，人民政協開幕了。新中國終於在戰敗了暴風雨後，勝利堅強的誕生了。

☆各界的市民們，擠在收音機旁靜聽毛主席的講話，他們都感覺到那宏亮有力，親切感人的聲音，正是代表着四萬萬人民的聲音的。

☆第二天早上，大街小巷裏，報童的叫賣聲，報紙一來便被搶光，閱報牌前擠得水洩不通。各學校、工廠、機關都出了黑板報，或貼出「大字報」，慶祝大會的開幕。

度過極其艱苦的歲月 鋼鐵工業業務好轉

原來的蝕本生意現可勉强夠本 開工及局部開工者增到十七家

【本報特訊】追隨着整個上海經濟的好轉，上海鋼鐵工業度過了極其艱苦的歲月，開始穩步走向正常發展。亞細亞鋼業公司唐漢宗總經理說：「頂困難的時期已經過去了，光明就在前面！」上海鋼鐵公司任家昆協理說：「這個月我們可能不蝕了，我們的希望在十月！」

鋼鐵工業是解放後上海工業中最艱苦的一項工業，在上海解放前後，全市三十家鋼鐵廠幾乎沒有一家開工，解放後雖有十二、三家復工，但因爲市銷疲滯，業務不振，陸續又有四、五家停工，利民、大中華、中華、滬江和南華五家因爲無法維持，竟至解散，勉強撐持着復工的大抵是規模較大，基礎較厚，業務比較有辦法的大廠，如上鋼、亞細亞、日新、興亞諸家。但他們普遍感到消極，認爲：與其停工坐吃山空，不如開工拖下去再說，吃光爲止。他們說：「頂多撐不過兩三個月，非垮不可！」

但就從九月初起，整個上海工業情況好轉，主要的是南北打通了，內外市場擴大了，華北、山東、淮南、蘇北、華中和華東區本身的定貨單紛紛投來上海，通過了工業處的扶持分配，鋼鐵機器業市銷轉活，各廠開始活躍了，停頓的馬達復甦了，閑散的工人緊張的工作了，作爲原料供應站的鋼鐵廠從無工可作變成有工作了，從蝕本生產到勉強夠本，而至現在市場上的現象則是：鋼料普遍上漲，半個月來，鋼板每噸從五十萬漲到七十五萬，洋元從四十五萬漲到五十五萬，一般鋼料普遍上漲百分之二十到六十，鋼鐵廠認爲這漲勢對他們有好影響，因爲過去鋼價的跌落反常，現在鋼價的上漲是合理正常的，這保證了各廠產品不致虧蝕。一切現象說明了，新中國開始建設了，作爲工業建設的基本原料需要量增加了。因此有好幾家鋼鐵廠在這半月內又重新復工了，據鋼鐵公會本月二十一日調查，已開工的有十二家：上鋼、亞細亞、日亞、興亞、茂興、大鑫、中國軋鋼、源泰、致中、大陸、興業、新亞標準。局部開工的有五家：[illegible]。停工未開的有八家：源順、中國鋼品、民生、協旭久、安遠、華勝、勤豐、鑠錫、華東、大滬、亞洲、中紡機器、一聯。

上鋼計畫增產

大鑫等廠已可自給自足

從各鋼鐵廠具體情況來看：

上鋼公司：最近在生產船用三角鐵、鋼部份正從事車輪、機器的生產，業務已經從蝕三四成的，漸漸進到保本自給，而且定貨很多，今後幾個月的工作不用擔心，第一廠的十五噸平爐已經修竣，一週內即可出鋼，月產量將急劇增加。各廠正計畫如何增產省料，提高效率，減低成本。

大鑫：是上海唯一完全公營的鋼鐵廠，目前正在趕作淮南礦用煤車廂六千只，預計三個月後能完成。此外並承製汪煤礦、上電、石油公司等處的訂貨，天津、紙廠也向該廠洽定機件，[illegible]雖還沒有如理想發展，但目前已可自足自給，如發展正常，可能還有盈餘。現在正籌設化驗室，試製上海少有的工具鋼、高炭鋼。

興亞：該廠在解放後因業務困難，幾乎以吃原料維持，目前業務漸好，但因本身沒有煉鋼設備，原料感到缺乏。該廠已不再蝕本，鋼價上漲對他們有良好影響，他們目前承製的圓鐵、螺絲帽、馬車輪（紡機配件）等，已可保本，產量也比月前增加一成，業務已漸趨合理正常。

亞細亞：該廠正承製重工業處定貨角鐵三百噸，將有一個多月好作，此外並生產白鐵皮和裝配十部航船機件，也需兩個月以上，但能完成。早先定貨是斷蝕的，甚至小蝕，最近承製的已可保本，有盈餘，該廠機件雖僅開動百分之四十，但業務已可週轉。

茂興：已於日內恢復正常生產，刻正承製重工業處訂製的三角鐵，將有一個多月的工作。此外並生產洋元，該廠對生產鐵路器材有特殊經驗，各地路局將洽購成品。該廠負責人說：「過去生意不夠本，現在可以做了！」

從各廠具體事例看，雖不足以斷定上海鋼鐵工業已經「復興」，但還幾家規模較大廠家的好轉，必將在整個鋼鐵工業中起着良好的帶頭作用。（單于越）

公交試驗白煤車

每公里約用白煤一公斤 木炭車十輛今可出廠

【本報訊】上海公共交通公司經常行駛在各綫的車輛共計一四二部，目前因汽油來源缺乏，已有半數改用混合燃料（百分之七十酒精，百分之三十汽油），以來成績良好，每加侖行程爲六·五公里，較用純汽油（每加侖七·五公里）僅差一·五公里，而汽油却省了十分之七。該公司爲了要達到最高的節約成效，會試用木柴、木炭及白煤代替汽油。試驗結果，白煤最省，費用不及木炭三分之二，木柴三分之一，唯一缺點是白煤易於結渣，爲了解除這個缺點，該公司工程師毛莘初、杜精林、郭忠良和鋼工張全福、沈錦財五人，經月餘悉心研究及改造，於本月中旬完成白煤車一輛，於日前在十一路試車，該車於上午六時出發，晚六時半進廠，用煤量爲每公里白煤一公斤（市價約一百九十元）和木柴用量及效率相等，而來源較易，費用更低，但是爲了求得更完善起見，還在繼續研究，成功後將大量改製，以替代汽油，維持全市公共交通。據悉，在白煤車尚未完成以前，該公司已與中華汽車車身製造公司訂約，將公平路車廠部份車輛改裝爲木炭車，今日（廿七）日將有十部出廠，預計月底可以完成廿部改裝工作。

機器工業座談會

希望政府擬定整個計畫 並以原料向各廠訂成品

【本報訊】爲了了解上海工業情況，本市工商業聯合會輔導處決定經常舉辦各業座談會，邀請各業各廠負責人報告本身情況，困難和意見。昨天該處召集了第一次座談會，被邀請的對象是本市機器工業。到該業支秉淵、顏耀秋、李崇雲、魏如、胡叔常、王文皋等十餘人，從下午二時到六時，各人先後發表意見，最後由工商局代表作簡單答復。

綜合他們提出的意見和希望如下：一、希望政府對上海機器工業作一個全面調查，擬定整個計畫（如年度計畫），使各廠有一個固定目標，可以走上事業化。二、希望政府衡量需要，生產工作母機和農業機器，既可推動各廠生產，又爲未來工業建設奠定基礎。三、加緊發展路交通和動力設備。四、訂立機器工業的標準制度。五、希望政府以原料向各廠訂製成品，以補救原料和資金的短絀。六、大量訓練技工。

上電工會明成立

執委初選複選工作已完成

【本報訊】上海電力公司工會定明日（廿八日）上午九時假逸園舉行成立大會，籌備工作已大致就緒。執委初選、複選工作也已順利完成。在明日會上將舉行大選，選出執委廿七人。爲求達到真正的民主選舉，全體職工三千餘人除發電部份繼續生產，另派代表參加外，均將出席；當日投票並宣布執委名單。

具有光榮革命傳統

老工人李源福興高采烈對記者說：「我們太高興了，工會就要成立了，而且將不再遭到任何迫害了，我們具有光榮革命傳統的工會是在鬥爭中長成的。過去在敵偽時我們沒有工會，只有一個工人合作社，辦點職工們的福利事宜，成立沒有多久，日本人和漢奸就用武力解散了合作社，當時的負責人沈翔際同志也[illegible]

人民電台第二台 收受播音廣告

【本市訊】上海人民廣播電台第二台八〇〇千週，即日起收受公私營工商文化各業播音廣告，且訂有各種優待辦法，如欲委託該台播送播音廣告者，可逕向大西路七號該台業務科接洽。

上海鐵路管理局 徐雪寒兼任局長

黃逸峯調中央另有任用

【本報訊】中國人民革命軍事委員會鐵道部令上海鐵路管理局局長黃逸峯調中央另有任用，派華東區財政經濟委員會副部長徐雪寒兼任上海鐵路管理局局長。昨日下午二時路局舉行新舊局長交替儀式，徐局長以下各局長均出席，新任徐局長講話，希望全體員工秉以往良好服務精神努力工作。又原任副局長趙錫純無調動，新任徐栗正副局長昨日正式就職視事。

保衛和平★慶祝政協

籌備處動員指揮部規定 參加大會編隊辦法

各隊分設隊長負責隊伍秩序

【本報訊】上海人民保衛世界和平暨慶祝中國人民政治協商會議中央人民政府成立大會籌備處，爲了使這次慶祝大會隊伍確保秩序，已由動員指揮部擬定大會編隊辦法，並規定各團體嚴格遵守。通告如下：

㈠參加慶祝大會的人員，每十人爲一小組，必須一律編隊，四小組爲一小隊（共四十人），五小隊爲一中隊（共二百人），五中隊爲一大隊（共一千人），大隊以上視各區參加人數多寡，可再由若干大隊組成總隊，再由若干總隊組成各區指揮部統一指揮。由區動員指揮部以大隊爲單位統一編製番號。㈡行進時每小隊一縱列，每路一小組，每小組設組長一人，副組長一人；每小隊設正副隊長各一人，中隊、大隊均設正副指揮長各一人，分列各隊前後，負責指揮本組之行動及維持秩序，小組長接受小隊長之領導，小隊長接受上級指揮，各隊長負責維持本隊秩序。㈢各隊伍應與前後隊伍嚴格保持聯絡，負責傳達命令，並向上級反映本隊情況。㈣大隊得設救護隊（十人以內）與糾察隊，以維持秩序。㈤大隊得設救護隊十人，負責救護工作。㈥各區動員指揮部應切實配合保衛工作，負責維持隊伍秩序。㈦隊伍中嚴禁夾雜車輛，不得自行脫離隊伍。㈧參加大會人員均須佩帶證章，並不准攜帶武器。㈨參加大會的各機關團體須攜帶旗幟及標語，各級隊長須在集合時檢查人數，報告大會。㈩各級隊長應切實注意上列各事項。

（1）在行進時應嚴格保持隊伍整齊，前後隊伍密切銜接，不得混雜，以防秩序混亂。（2）其他隊伍中途插入或行進及會場時，應嚴格遵守，各級指揮部指揮。（3）一切以上級指揮員之命令爲原則，不得自由行動。（4）活動時間不得破壞秩序，以免妨礙秩序，糾察、救護等工作人員（附）均有特別標識，本部統一規定，以資識別。中隊以上均有統一規定的標語，由各部自行製辦。

婦女界高教聯等 動員參加遊行

【本報訊】上海婦女界保衛世界和平及慶祝人民政協與中央人民政府成立大會昨在四川中路二樓召開第二次籌備會，出席婦女團體代表三十多人。會中決定成立「上海人民保衛世界和平慶祝人民政協與中央人民政府成立大會籌備委員會婦女界分會」，主任委員胡子嬰，副主任委員許廣平、劉王立明，下設秘書處、動員部、指揮部、宣傳部及聯絡部。並決定推動各婦女團體參加遊行，布置個別慶祝會。

國際和平鬥爭日 將有火炬接力賽

【本報訊】上海民主青年聯合會爲慶祝政協成立及保衛世界和平鬥爭日，特於國際和平鬥爭日舉行火炬接力賽跑，已有六十人登記參加，分東、南、西、北四區出發，在體育館集合。定今晚七時在[illegible]開會，各區負責人員出席。

全市各電台 將有特別廣播

【本報訊】本市各廣播電台爲慶祝中國人民政協與中央人民政府成立，響應保衛世界和平運動，自即日起由全市各廣播電台舉行聯合特別廣播，節目由慶祝大會宣傳部主辦，[illegible]

青年團上海市工委發出通知

保衛世界和平 慶祝人民政協

決定以慶祝和示威作爲最近十天中團的中心任務 團員和積極份子們要採取各種方式一齊行動 並團結廣大青年朋友

【新華社本市訊】青年團上海市工委關於保衛世界和平慶祝中國人民政治協商會議暨中央人民政府成立的通知，全文如下：

㈠中國人民政治協商會議召開和中華人民共和國及其中央人民政府的成立，這是中國人民大革命的偉大勝利，中國人民從此開始了新世紀，我們青年從此走向無限光明的寬廣大道。

㈡中國人民的偉大勝利是國際和平民主陣營的偉大勝利，今天帝國主義者和中國反動派不甘心他們的失敗，仍企圖把新中國人民重新淪入戰爭災難中，我們必須積極參加到保衛世界和平的各民族的自由和平陣營中，堅決保衛我們已得的勝利果實。

㈢我們要和全上海人民同進行盛大的慶祝，和世界和平人民協同保衛世界和平，我們已經在大會籌備工作中積極參加。各級團委、青年團員應立即行動起來，準備一切，團結廣大青年朋友，以無限的忠誠和熱愛，來慶賀新中國的誕生，檢閱我們的力量，表現我們的鋼鐵意志，向帝國主義戰爭販子們示威，要抓着他們的血腥的侵略手，不讓他們打起來！

㈣我們決定以慶祝和示威作爲最近十天中團的中心任務，各級團委、青年團員同志們要積極份子們要適當的安排自己的各方面的工作，緊緊抓着這個當前青年運動的中心一環。要採取座談、文藝、秧歌、演講等各種方式，和不同階層、不同的青年群眾一齊行動，共同前進。

㈤各級團工作應環繞這個中心來進行，通過這個運動來團結廣大的青年朋友，並在這個運動的基礎上把團的工作以更大的規模開展起來！（九月廿五日）

總工會等舉行 保衛和平演講

【本報訊】總工會文教部[illegible]

慶祝人民政協

中紡六廠昨成立支部 中新九廠開建團大會

【本報訊】中新九廠青年團支部於昨日下午七時在該廠工人食堂舉行建團大會，參加工人共二百餘人。[illegible]

【又訊】中紡六廠青年團支部成立大會於昨晚七時在該廠禮堂舉行，團中央青工部副部長黃若敏親臨講話，會中情況熱烈。

前中航、央航職工 慶祝政協舉行晚會

並歡迎駕機起義的李福遇

【本報訊】前中國航空公司、中央航空公司職工八百餘人，昨晚六時在中國航空公司舉行慶祝人民政協晚會，並歡迎駕機起義的李福遇。晚會由中航公司代表華主席主持，首由軍管會民航處代表報告，次由李福遇講話，[illegible]

昨午二時在該會禮堂舉行宣傳保衛世界和平慶祝中國人民政治協商會議暨中央人民政府成立演講，由文管會副主任范長江主講。

【又訊】劇影協會爲了保衛世界和平慶祝人民政協與人民政府的成立，定廿八日下午一時在蘭心戲院開演講會，並在會上進行遊行的組織與動員工作，歡迎會員參加聽講。

李福遇報告 起義經過

[illegible]

人民法庭集體審問 濫發支票案

十戶中少數尚待調查 俟全部了解後再宣判

【本報訊】華東區行政公署人民銀行頒布「取締退票暫行辦法」並自九月五日起施行後，陸續有部份行莊客戶退票甚多，[illegible]

華東新聞學院盛會 歡送參加工作同學

同時舉行軍民聯歡大會

【本報學校通訊】華東新聞學院爲了歡送一百二十三位即將參加工作的同學，[illegible]

平滬車以鋪票 路局開始預定

【本報訊】平滬通車旅客[illegible]

地方劇從業員加強學習

滬劇決以劇團爲中心成立小組 淮劇每週召開研究會共同學習

【本報訊】滬劇座談會，昨日上午九時在文藝處開會，[illegible]

大中華唱片廠 昨招待音樂界 報告接管以來情況

【本報訊】大中華唱片廠，昨日下午在該廠招待音樂界文藝工作者，報告接管以來的情況，並接受唱片界的批評。[illegible]

女工生活照片展覽

昨在總工會預展同時展覽生產品

【本報訊】上海女工生活照片及生產品展覽會，昨天在總工會舉行預展，[illegible]

簡訊

△本市公立各大專學校十月份臨時救濟金，即日起開始審核，[illegible]

★聯合各大廠商舉行產銷合作★ 大公新 特價大 二千貨購一次特獎十萬元 有獎頭獎五萬元 摸獎贈品

★昨天特獎得主★ 中正西路1339弄19號 盧太太
★昨天頭獎得主★ 廣西路永安坊175號 章譽興先生

售價驚奇之廉顧客！ 特製大號足斤廣式 大衆月餅 八味分任憑選擇 ★每盒四只售一千元★

★上等奶油甜餅乾★ 特價每斤六百元
SW 淨蜂蜜 一磅每瓶一千元 二磅每瓶二千元
紗舞襪 每雙六百元 馬褲呢 每尺八百元
二磅半裝 梅林鮮蕃茄 特價每聽五百元
花嗶嘰長衫旗袍料 特價每碼四千四
★花綠呢男裝袍料★ 原價每件九千五百元 特價每件六千元

★二樓新設圖書部★ 經售新華·三聯書店書籍 業已開始服務歡迎參觀選購 各書一律照碼 特價九折三天 今天祇有

南京東路（山西路口）天寶銀樓原址
天寶 百貨商店 產銷
★全滬各大名廠參加大競賣★ 實行產銷合作創造新紀錄★ 開幕 大廉價★大贈品
天天十萬元特獎 昨日特獎得主 任基華先生

大衆連環圖畫 ★野夫·陳煙橋主編★
★工人的旗幟趙占魁★ 張敦仁畫 基價1.40
★盧連玉訴苦★ 曹振峯畫 基價1.70
★不要殺他★ 吳耘畫 基價2.20
★白毛女★ 徐甫堡余白墅 基價3.40
★人民英雄劉志丹★ 張文元畫 基價3.40
★英英的遭遇★ 楊可揚木刻 基價4.70 3.30
★世界名人畫傳★★★列寧畫傳★ 王最溪 與其柔編 基價12.
本社向讀者提供本書的目的是幫助人民推動歷史的前進。各書按基本定價150倍發售爲慶祝中國人民政協開幕迎接國際和平鬥爭日自九月廿六日起特價十天，一律八折。
★新書預告★
大衆美術出版社 上海(18)長樂路169弄10號 電話73063 經售處：大公報勞動報及各大書局

奇異安迪生光燈 EDISON 節約電費！ 快改用小支光燈泡 新出品五支光燈泡用電最省
上海奇異安迪生電器公司 營業部：四川中路110號 電話17257 廠址：長壽路1012號 電話21925

天平牌 體溫計 上海科學化工廠

現貨 鋼珠軸領 電話：90821 91677 四達五金號 貴州路一二三號

維辛斯基在聯大演說

蘇聯反對新戰爭煽動者 堅決保衛世界和平民主

各國人民展開反對戰販的壯大運動

【新華社上海廿六日訊】塔斯社紐約消息：一九四九年九月廿三日維辛斯基在聯合國大會中發表的演說全文如下：

按照向例成規，聯合國大會由一般討論來開始它的議事日程，以便用批判眼光回顧一下已經走過的道路，評價它在過去時期中的活動，簡明陳述對今後工作的展望，並且確定足以幫助聯合國組織解決當前任務的那些條件。

但是，直到現在並不是所有的代表們都已這樣子闡明過在本屆會議中他們的任務和他們的使命。昨天，這樣的代表中間的一個——中

國民黨匪幫代表狂吠 蘇外長不屑與他爭論

國國民黨政府的代表蔣廷黻，竟利用聯大的講壇，來對蘇聯妄作卑鄙齷齪的冷嘲熱諷和誹謗中傷的狂吠了。蔣廷黻涉獵歷史，在處理被他信口捏造和胡亂曲解的史實的時候，當然缺乏基本的良心和公正。例如，他把一種真相隱瞞了起來，即：與中國簽立條約的蘇聯，而且唯有蘇聯，是在二十五年前就已經將那侵犯中國主權的一切沙皇條約宣告廢棄了的唯一的國家。他並且把另一種真相也隱瞞了起來，即：這個協定是在尊重中國平等和獨立的原則基礎上，大國與中國締結的唯一平等條約，蘇聯一向忠實遵守、現在仍然忠實遵守、而且必將繼續忠實遵守那原則。蔣廷黻曲改史實，對蘇聯妄加冷嘲熱諷，這徒然證明了一件事情——由他所代表的中國正在沒落的反動人士，對於進步的和真正民主的一切表示，對於所有各國中，由最優秀的代表人物領導的各民族人民，爲保衛本國的獨立和自由，爲反對帝國主義的一切驅迫，反對喪失權利，目前正在進行的那種鬥爭的目標，表示獸性的憎惡！——但是，凡具有自尊心的人們，是不屑去跟蔣廷黻先生之流發生爭論的。

我來談談我的主要課題。

大家都知道，聯合國組織的活動，是與聯合國各會員國之間的對外政治關係，尤其是與那些國家的外交政策有着最密切的聯繫的。在這些國家的對外政治關係中起着領導作用的各國外交政策，對聯合國組織的活動負着主要責任。所以，聯合國組織的活動中的情況，不能不受到像美國和英國這樣的會員國的外交政策的影響，那完全是理所當然的。

美國和英國急遽起來的集團，在美國和英國領導之下的，就是自從上屆會議以來已經過去的一年，在國際生活方面，也標誌出關係重大的事件表明了：操縱聯大的多數派，不但不力求加強國際合作，卻正相反，竭力要破壞它，甚至要破壞聯合國組織的權威和真實基礎。事實儘管表明了：美國和英國政府，表了虛偽聲明，說要支持聯合國組織，而實際上卻把聯合國組織撇開，背後鬼鬼祟祟地進行「小型聯大」、「如所謂臨時委員會」、背着聯合國組織而設立的巴爾幹調查委員會和朝鮮委員會等等，這些非法機構，都是繼續進行官傳運動，反對聯合國組織的一致性的原則，此類的許多事實，便都是這方面的明證。

（一）北大西洋同盟和「馬歇爾計畫」破壞聯合國組織

由美國和英國發動而成立的北大西洋同盟，便在這一類關係的最重大的事實之列。大家都會記得美國國務部在今年一月間發表的聲明中，曾武斷說北大西洋同盟的成立，是由於熱望鞏固聯合國組織。北大西洋聯盟的主使人，當時曾引證聯合國憲章第五十一條，其中規定一旦發生武裝攻擊聯合國組織的一個會員國時，聯合國會員國具有個別和集體自衛的權利。而實際上，北大西洋同盟豈但不是爲了要有助於聯合國組織的鞏固，卻正相反，給予了聯合國組織以新的重大打擊，而且徒然助長聯合國組織的進一步削弱。參加北大西洋同盟的各國組合的形成，跟聯合國憲章直接抵觸，是那些聯合國會員國明目張膽的違背她們根據這個憲章所承擔的義務。蘇聯政府已一再指出過北大西洋同盟的成立，決不是：

引證關於每一個聯合國會員國所賦有個別或集體自衛權利的條文所能夠加以辯解的。根據憲章第五十一條，唯有在聯合國組織的一會員國遭受武裝攻擊的場合，這一種權利才會發生。但是，大家都知道，——無論美國、英國、或任何別的國家，都沒有參加這個侵略組合的國家，都沒有受到武裝攻擊的威脅，所以引證第五十一條是絕對沒有根據的。這一種引證，不過是企圖掩飾北大西洋公約的實際政治涵義，企圖欺騙參加這個公約的那些國家人民以及全世界其他一切國家人民的輿論罷了。北大西洋公約以及根據這個公約而成立的北大西洋同盟的實際政治涵義，已由蘇聯政府在一九四九年一月二十九日和三月卅一日兩次備忘錄中予以揭穿，備忘錄證明：北大西洋公約的目的，反映出美國和英國統治人士力求儘可能使許多國家喪失推行獨立自主的本國對內政策的可能性，力求利用這些國家作爲輔助的工具，來實現他們以確立世界霸權爲目的的侵略計畫。蘇聯政府指出過：北大西洋公約並且著意要「恐嚇那些不肯服從要求世界霸權的英美集團的命令的各國」，雖然第二次世界大戰已再度證明了，這一類的要求是不足道的，大家知道，法西斯德國也曾對世界霸權懷抱過野心，而第二次世界大戰已在法西斯德國的敗北中結束了——這便是北大西洋同盟的涵義。這種同盟的任務和宗旨跟聯合國組織的宗旨和任務是絕對沒有相通的地方的，聯合國憲章責成大家尊重各國的主權平等及其獨立。美國總統杜魯門、國務卿艾奇遜、美聯合參謀總長布萊得雷等等，這類顯赫的美國代表人物，最近爲了發款武裝北大西洋同盟的各國，並且實行以準備新戰爭爲目的的其他軍事措施，而發表的正式言論，也已完全證實了北大西洋

西洋公約的侵略性。由美國目前政治方針所引起的若干其他措施，其目的也在於破壞聯合國組織。這首先應該說到馬歇爾計畫，這種計畫已經歸於失敗。它是把節頭瞄準蘇聯和人民民主國家的西方各國軍事和政治集團體系中主要環節之一。馬歇爾計畫主使人拚命掩飾這種目的，武斷說馬歇爾計畫的目的只是在於給與西歐各國以經濟的援助。馬歇爾計畫曾經表示出，而且現在還繼續表示出把歐洲分成兩個陣營的計畫，這個計畫阻撓西歐各國國民經濟的發展，實際上它不是引導西歐各國走上通向民經濟復興和發展的道路，而是走上使他們本國的國民經濟與美國資本家的要求相適應的道路。馬歇爾計畫毫無疑問地已使美國大資本家獨佔企業獲得大利，它們的利潤在一九四七年達一百八十億美元，在一九四八年達二百十億美元。但是，在一九四九年，在任何人看來已不復是秘密了，即：馬歇爾計畫不僅沒有如它的主使人和捧場人所繼續武斷的那樣把西歐各國的經濟安放到穩全的基礎上去，卻是已把西歐各國經濟完全破壞了。

只要引用一九四九年六七月間公佈的聯合國秘書處「世界經濟情勢」報告書，就足以證明這一種事實。這份報告書清清楚楚地表明了，在所有西歐各國中，一九四九年第一季工業產量銳減。同時，那些國家中的失業人數卻激增起來了。法國，失業人數在同期間增加了百分之五十，德境英美佔領區內，差不多增加了一倍，在荷蘭和挪威也增加了一倍，餘不列舉。大家都知道，美國失業人數過去也在增加着，那兒目前已有四百萬以上的失業工人了。

馬歇爾計畫已向馬歇爾化的各國中的勞動人民抽取了苛捐雜稅，使他們的購買力更加低落，使他們越發貧窮化了。

（二）蘇聯和人民民主國家中經濟和文化建設方面新的成就

蘇聯和人民民主國家，跟那揹着所謂馬歇爾計畫的援助重荷的，西歐各國中的這種情勢適成鮮明的對照，正在順利地貫徹着她們的國民經濟復興和更進一步發展的計畫。蘇聯，沿着使經濟更進一步發展、使經濟力量越過越加強、使蘇聯人民生活的物質水準和文化水準更進一步提高的道路，很自信地向前邁進。

江河日下之勢，在資本主義各國中，尤其是馬歇爾化的各國中，經濟情勢日益惡化，實際工資不斷減少，民衆生活標準不斷下降，而資本家們的利潤，卻正相反，在增高着。伴隨着這些國家的經濟蕭條，我們所都看到的，卻是蘇聯和人民民主國家中國民經濟在各部門中洶湧澎湃的高漲：最近公布的蘇聯中央統計局關於一九四九年第二季國民經濟計畫執行情形的報告書所表示出：工業產量比去年第二季增加了百分之二十一。工人階級在人數上不斷增加，勞動人民的實際工資不斷提高，消費品的價格不斷削減，民衆購買力也隨着增加了。蘇聯和人民民主國家在國民經濟復興方面所獲得的成就，連上述聯合國秘書處的「世界經濟情勢」報告書也已被迫承認：那個報告書中曾加以注意，跟西歐各國以及世界上所有其他各國適成鮮明的對照，蘇聯及人民民主國家的工業和農業的生產，在一九四九年第一季中繼續不斷地增長着。

（三）美國和英國的政策目的在於準備另一次大戰

從上述各節可以看得出來，美國和英國的政策，我們在於削弱乃至破壞聯合國組織，這一種政策就是安全理事會、原子能委員會、軍事參謀委員會、傳統軍備委員會等等機構，在這類責任重大的社會的所以都不能滿足人民的期望的主要原因。美國和英國在所有這些機構中，都追求着跟聯合國組織的任務及宗旨毫不相干的目的，並且濫用其多數表決法，爲了達到這類目的和用意而應用種種手段。

已經四年了，例如原子能委員會，差不多大的決議案，卻始終沒有實施任何一項禁止原子武器，確立國際管制原子能的辦法。原子能委員會的目的是把原子能委員會變爲這種目的而使用的一種工具，原子能不得爲軍事目的而使用。美國和英國方面繼續不斷地在原子能委員會中拒絕接受他們自己的企圖，迫使該委員會接受他們的計畫。這個計畫，關於國際管制原子能的計畫，就是由於美國和英國決心要從國際管制的獨立和主權的國家，不能夠同意接受那一種計畫。本來負有重大任務的傳統軍備委員會，要擬定裁減軍備和武裝力量的辦法，也由於同

樣的原因，直到現在都毫無結果。

至於經社理事會，它的一切工作也都不注重國際經濟合作的重要問題。有關國際經濟合作的各種問題，如協助因戰爭受害的國家的經濟復興問題，爲國際貿易掃除障礙，如何減少失業現象，以消除兩個陣營間的問題，至於社會救濟等等，在資本主義各國中越來越嚴重的貧窮和飢餓，使千百萬人民遭遇着厄運，這一切都沒有引起經社理事會的注意，都不能成爲經社理事會之類機構處理問題的一個「問題」。

聯合國組織的其他各機構中的情況也同樣是令人不滿意的。這一種情況是不能夠忍耐的。聯合國組織必須取消那些障礙物，因爲那些障礙物已經發生了阻礙的作用，以及排除那些障礙物。

（四）蘇聯守衛和平與各國的安全

美國和英國，以及尾隨英美集團的一些其他國家，卻追求着這些目的，急於製造若干國家的集團，以便在他們之間建立團結合作的關係，而是不要這種合作，並準備新戰爭。英美集團國家，在他們的國土上，並且在其他國家的領土上，不斷佈置新的軍事基地，以準備新戰爭，伴隨着這一切，更進行着由這些國家政府所擬定的龐大軍事預算和擴張軍備，使軍費比賽變成瘋狂的、不斷地增長，更瘋狂的步伐成爲全國預算的中心，美國瘋狂的軍費比賽，是無所忌憚的伴隨着這一切宣傳擴軍的。

在一九四九年度，已由美國爲軍事目的而支付的款項，如下：一九五〇年度是一四、三〇〇百萬美元，一九四九年度是一一、〇〇〇百萬美元，而在戰前最後一年度，即一九三八——一九三九年度，美國軍費直接撥款數字如下：一九三六年度是一、一〇〇百萬美元，一九三七年度是一、一〇〇百萬美元，一九三八年度是一、一七〇百萬美元，就是說，一九五〇年度美國軍費直接撥款，比那過近第二次世界大戰前的十二年度增加了十二倍。美國爲保健事業、人民的教育、同時，美國社會維持計畫的經費，一共僅達二、三〇〇百萬美元。

英國，雖然戰爭早已結束，但不但不削減軍費，也是美國目前的特色，在英國預算中的軍費逐年增加，戈林的口號「大砲代替牛油」，目前在英國統治人士間十分流行了。

美國，雖然戰爭早已結束而世界上並沒有各地所謂安全需要，卻在新軍事基地，反而繼續不斷地修築新的陸、海、空軍基地。美國和英國已成立一個聯合參謀總部，由參加侵略集團的各國代表所組成，他們目前正從事擬訂新戰爭的計畫，在這些計畫中，一心希望寄託在原子武器發揮重大作用，所以難怪美國和英國都拒絕締結禁止原子武器的公約，好讓他們手裏持有這一種武器，而把他們的身上要求賦予應該喚起注意：文明國家的人民早已就證實在戰爭中爲集體滅絕人民而使用一種武器了。但是，就原子武器而言，美國和英國政府，卻不同意放棄使用這種武器，而不肯放棄使用的途徑，爲集體滅絕人民而使用的道路。

國際合作的原則，這就表示出蘇聯，普遍和平具有堅定不移的意志，並且表示出它顧意在不同的國家與社會制度之間進行和平的經濟事務方面的合作，蘇聯代表團一再聲明過，蘇聯人民對於這一事實並不表示懷疑，而且是在廣泛而友好的合作，完全符合一切愛好和平的國家與人民的利益。

蘇聯人民的領袖斯大林在一九三四年曾經說過：「我國的外交政策是清清楚楚的，它是一種維持和平與加強對各國商業關係的政策。蘇聯並不想威脅任何人，更談不到進攻任何人。我們贊助和平並且擁護

和平的事業，但是，我們並不怕威脅，並且準備以打擊來回答戰爭的煽動者」。一九三九年斯大林說到蘇聯外交政策時，又曾指出過：「我們贊成和平，並加強與各國的實務關係，這就是我們所站的立場，我們將固守這個立場，只要這些國家與蘇聯維持同樣的關係，祇要它們不企圖侵犯我國的利益。」

蘇聯現在正如以前一樣，依然忠於它的偉大領袖的這些話語中所表示的原則，始終行它的外交政策的時候，蘇聯擁護和平的事業，揭發那些準備把新的而且更爲恐怖的災禍投給各和平國家的新戰爭煽動

（以下轉戰販宣傳）

戰爭的政策，爲戰爭宣傳，雖然聯大一致通過的決議，譴責新戰爭煽動家們，但這種宣傳在美國和英國反而更加狂妄，以更大的規模在進行着了，英美統治人士們對此縱容，而且加以庇護，不但沒有稍減，這一切都是他們本國和英國所採取的實際措施，追求着目的，並且要在這些國家中的誤解群衆，並且利用這種戰爭宣傳作爲一種驅力，來增加軍事預算和辯護

的一種軍費撥款。

這一點已由「美國新聞雜誌」很坦白地招供出來，在八月份的該刊中，可以讀到如下的自白：今年將要比去年更難實行對他國援助的方案了。應該再發動戰爭歇斯特里亞的宣傳運動，以便爭取大家來支持武裝外國的方案。故意散佈戰爭謠言是欺騙人的，但是爲了把國會充分地激動起來，以便由此爭取必要票數來通過武裝方案卻是必要的了。一般謠言家，老奸巨猾的造謠事家和戰爭煽動家們，爲了更便於奉行新戰爭子們的命令，已運用多少的謊話、誹謗和卑劣的冷嘲熱諷，那是很容易想像得到的。

（五）蘇聯的提案

目前，當侵略勢力繼續在進行動員的時候，蘇聯認爲再度聲明反對新戰爭的準備以及反對新戰爭的煽動者，乃是他的衛和平與各國的安全，是他的責任。如今，各國都已展開保衛和平的壯大運動，人民大衆擁護和平的黑色軍隊增長，民主勢力日益擴大。戰爭販子的卑鄙行爲，擁護和平，反對戰爭的力量比戰爭販子的勢力現在是得快過百倍，具有日益增大的決心來反對戰爭。

蘇聯代表團代表蘇聯政府建議，聯合國大會應通過下列的決議：

一、聯合國大會譴責新戰爭的準備，這些準備是美國和英國，若干國家，目前正在進行着這種準備表現在軍備競賽以及成爲膨脹的國家預算於軍事方面，表現在別國領土上建立陸海空軍基地，表現在戰爭宣傳及民主國家所負責的不斷地擴張軍備以及的新戰爭，這就妨害了人民的愛好和平的理想和願望之實現，以及侵略集團的目的而執行的其他許多措施，存有侵略的目的，並且由許多國家的旨在二、文明國家很久以前就已經表明的。

聯合國大會承認使用原子武器和細菌武器爲最嚴重的罪行，是使人類遭受毀滅的可恥行爲，是與人類的良知與光榮的手段，使用原子武器的國家，是同樣的背叛人類，並且認爲這種行爲，是與聯合國組織會員國資格不能相容的。

在它的憲章中曾表示它決心使未來的世代免於戰爭的災禍並且決心把我們的力量團結起來維持國際的和平與安全，它的責任就在和千千萬萬的人民同聲反對戰爭，擁護和平與各國的友誼。

蘇聯代表團代表蘇聯政府號召聯大採取措施，以鞏固和平並消除由美國和英國爲首的侵略集團正在準備的新戰爭的威脅。蘇聯代表團代表蘇聯政府建議聯大採納下列的提案：

措施，以無條件禁止原子武器和建立適當的嚴格的國際管理——三、聯合國大會再度敦促各國政府和平解決它們一切爭議的矛盾，不訴諸武力或威脅手段，不必要的武力以及使用各國的和平與保衛的人民之大運動，反對戰爭販子的壯大運動，以防止新戰爭的威脅和維持國際和平與安全，並且一致表示確信下列的五個大國中間締結鞏固和平的公約，也就是法國、中國、英國、蘇聯和美國，努力加強和平的公約。

・小啓・「匈牙利叛國案審判詳情」一稿，今天稿擠，明日續登。

英共助理書記喬治·馬修斯 電謝毛主席對波立特的祝賀

【新華社布拉格廿五日電】英國共產黨助理書記喬治·馬修斯頃致函中國共產黨毛澤東主席，感謝毛主席對波立特當選英共總書記廿週年的祝賀。該函如下：

親愛的毛澤東同志：我代表我們的執行委員會及我們全黨對您慶賀哈利·波立特同志當選我們黨總書記廿週年的賀電表示最熱烈的謝忱。我們英國黨的黨員這幾天來大大爲國外兄弟黨給波立特同志的無數賀電所鼓舞。我們得悉我們對波立特同志偉大貢獻的慶賀得到全世界共產主義運動的響應，我們深受感動。

我們接到您的賀電，感到格外的興奮和驕傲，因爲我們以深深的愉快和欽佩的心情注視着中國工人和農民，在偉大的中國共產黨及其英明和卓越的領袖毛澤東同志的明智領導下所獲得的偉大勝利。波立特同志本人對您的祝賀致衷心的謝意，並向您及您的黨致兄弟的敬禮。

衷心的祝好。

您的親如兄弟的

喬治·馬修斯（簽字）

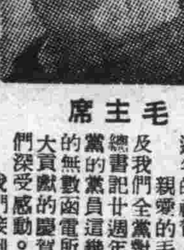

毛主席

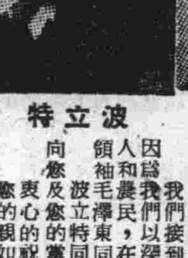

波立特

短評 維辛斯基的原子彈

維辛斯基於本月廿三日在聯大發表演說，聲明反對美英的新戰爭煽動者，守衛世界和平與各國安全，再度堅決表示了蘇聯是全世界民主與和平的最堅強和最可靠的堡壘。由於她底存在，擧世人民不再乞討和平，而能奮起爭取和平。三十年來，蘇聯不能地爲世界和平而鬥爭，不斷地揭發新戰爭的煽動者，並且把一切愛好和平的人們團結在和平旗幟之下。這個建設者、也是戰鬥者的國度，實力強大，早已有了原子彈，足以斬斷戰爭販子的血手。維辛斯基的演說，和目前塔斯社的聲明，在「國際和平鬥爭日」即將到來之際，及時地鼓舞了一切人民爲和平而鬥爭。維辛斯基的演說，正是對戰販們頭上投下的一顆原子彈。

美帝破壞勞工和平大會 拒絕托列達諾入境

十月二日芝加哥擧行和平大會

【新華社北平廿六日電】波蘭通訊社華盛頓訊：美國務院拒絕頒佈拉丁美洲勞工聯合會總書記托列達諾入境證。托列達諾準備參加美國勞工於十月一日至二日在芝加哥擧行的和平大會。現大會組織委員會已對杜魯門政府這一反動決定提出強烈抗議。法國總工會代表團也申請入境以參加大會，但國務院至今仍未予以答覆。

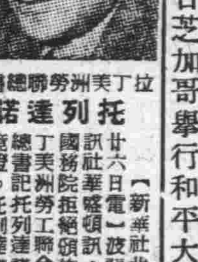

拉丁美洲勞聯總書記 托列達諾

匈牙利公審叛國案 總檢察官總結演說（續昨）

眞實性，公理要求，不僅是直接罪犯，連他們的教唆者也應當置於犯人席上。的確，匈牙利人民法庭一方面在審判拉伊克及其陰謀黨羽的案件，同時也就是在政治上和道德上宣判南斯拉夫實際國者犯罪匪黨——狄托、蘭柯維奇、卡台爾、吉拉斯。這次審判的國際意義正是在於我們也同樣宣判了主義社會主義的南斯拉夫的犯和叛徒，暴露了他們的口是

心非，他們的卑汚，他們反民主和社會主義的陰謀，他們的無恥的計畫與行動。

公審拉伊克等於審判狄托匪幫

這次審判，可敬的人民法庭！關於這次審判，爲了要辯駁匈牙利民主司法的客觀性，西方帝國主義集團的發言人，就宣稱這次審判在實質上並不是對拉伊克及其同謀犯的案件的審判，而從根本上說來，坐在犯人席上的，乃是狄托及其同謀犯。我不否認，這種說法含有極大的

狄托勾結英美

還在共情局擯斥狄托之前，這次審判暴露了狄托份子，南斯拉夫現政府的大部份，都是美國帝國主義者的特務，都担任着帝國主義者的勾結。都是經常的證據都證明這一事實。中黨和帝國主義者之間的勾結，並非發生於南斯拉夫共產黨的決議案之後，而是早已得到有什麼來證實這一點呢？

拉伊克在其供詞中敘述，法國的情報局有聯系，他們也和保」協助回到他們的國家。拘留營裏有許多南斯拉夫人，工作，他們和拉伊克一樣，與「盡世太

據，將拉伊克交給他的經手人得到了許多都會找到，拉伊克被西班牙去充當他們，這些人在南斯拉夫的政巴拉伊克和布倫柯夫。拉伊克和布倫柯夫被派去一樣，已經證明，這些人在現今的南斯拉夫都擔任着要職。

此外，布倫柯夫和索恩尼伊也在這兒證明了，狄托親信和美國特務機關之間，在第二次世界大戰中就已存在着的聯系，索恩尼伊在瑞士建立的托洛斯基份子小組是在一九四五年由美國和南斯拉夫的特務機關

狄托傾向英美始自大戰時期

面貌。

所有這些事實和布倫柯夫的供詞中關於南斯拉夫游擊鬥爭的幕後秘史，蘭柯維奇、吉拉斯、卡台爾、和他們在南斯拉夫游擊鬥爭中的全部活動是關出新的歷史，都使狄托的，卡台

份子和美英特務機關的聯系，在戰時都同是狄托。凡諾維奇，早在倫敦的時候就已經接受了英國的命令，協助運而匈牙利的，在戰時都已是里的拉提諾維奇，已經

人的。

匈牙利警察的文件——什准恩尼塞交給美國。波網——什准恩尼塞交給美國。

在這裏，狄托份子，在美國特務機關的活動面前，根據他們的訓令，並且得到他們的批准而進行的。

最近的和現在的活動，過去和南斯拉夫的領導人物，表明了他們的的的信表，讓美國特務機關知道，在都是獲得狄托份子的同意。

這個審判時也證實了，南斯拉夫駐布達佩斯軍事代表團團長什茲密根據狄托的直接訓令，曾在一九四五年軍事代表團團長艾吉柯將軍和英國立即密切聯系，並和他一起進行反對盟國管制委員會中蘇軍代表團，並反對伏羅希洛夫元帥的活動。

因此，狄托匪黨的反蘇立場是早就決定了的，而和英美帝國主義者合作，……

（未完）

無敵牙粉

家庭工業社

中國首創 護齒強身

無敵牙粉 在外貨傾銷的環境中 奮鬬出來

上海家庭工業社出品 總批發所 漢口路四二九弄 電話九四〇一五

新新
聯合廠商推銷小工藝廠作家人工藝品購貨滿二千元換獎一次多購多得保證不落空

大特價 童毯 毯線40、30 每一千六
黛綢 印花 八百元 (買)一尺(放)一尺
派克 快乾 墨水 空前狂賣 六百元
金邊榮碗 四只一千三百五
派拉蒙防雨布長褲 八千
膠木叫囡囡 每個一千元
雙輪腳踏車 每輛四萬八

大贈獎
昨日特獎得主 嚴頌芳先生 南京路四五二中 衖十弄百二六號
昨日頭獎得主 李耀斌先生 南京東路一五三號
特獎 十萬元
頭獎 五萬元
陶文英女士 昨得頭獎 北山西路天潼路 一六〇弄三號
木偶打鼓車 二千二百五
仙女牌去污粉 每打千二
彩色彫刻木底女鞋 三千五
金邊紅花飯碗 四只七百元
南洋雪木棉 每磅二千
二安兒 全脂奶粉 六千三
可領本公司禮券任客選購貨品
名廚特製廣式中秋月餅特價發售
新花錦緞 棋袍料 六千八
金鋼 STAR 保安刀 二千七百五
美國特級紙杯每百只一千六
華國藍布雨衫每件三千八
一磅萬華蜂蜜每瓶九百五
開司米棉毛男衫每件三千三
廿兩裝澳洲麥片每聽一千五
玻璃皮包 二千二百五
上白銀耳 每兩四千
別直參片 每兩二千
眞皮票夾 六百元

中華書局 初版新書
大學用書 近世內科學 上冊 增訂版 趙師震編 基價五十七元
本書久蒙全國醫學校采用。現由編者搜集醫界新材料，酌行改訂，並新添「附錄」一篇，如內科副傷寒局部性回腸炎等等，均前版所未列。又另加結核病特效療法一章，詳述鏈黴素及對氨柳酸(PAS)之適應證與用法。從事醫學工作者，亟宜人手一編。
（文具特價 九月三十日結束 購請從速）
喜馬拉亞 杜道周著 基價四元五角
商品叢書 國藥業須知 基價二元三角
國貨業須知 基價二元七角
我們的健康 基價六元
中華英語半月刊 初秋十卷五期已出版
小朋友 周刊第九六〇期已出版
照同業協議倍數發售
發行所 上海河南路福州路口 38065

共和教育用品社
開學期 大特價
330 334 335 336 高等繪圖四用規 10件 13件 17件
高等繪圖器 照廠價 優待七折 永生廠製
18/24 繪圖用大繪圖板 特價三千五百元
丁字尺・三角板・半元規
著名國貨 金星・新民・英雄・文誼 雷達・時代・新星・大孚 民族・永固・…各種水筆
上品藍球・足球・排球・球網・球拍・堅固靈活三元式油印機・四萬元 警鐘牌蠟紙・特價 三千六 限售門市
地址福州路三二四號 電話九二〇一六

接受 國內外書籍雜誌 定戶
一、專訂英美各國書籍雜誌
二、依照外匯匯票掛牌折合
三、備有各種書目種類繁多歡迎函索
蘇聯 天津中外書局
華東區國外貿易局進出口營業執照461號 地址上海林森中路六七一號 電話七九〇八八
華北區國外貿易局進出口營業執照268號 地址天津承德道四十八號

興華輪船局
水陸聯運 裝運上海天津間客貨 沿途設站 穩快迅速
（天雨順延）
廿八日開往 天津 濟南 徐州 淮陰 聯運開封鄭州
請臨面洽
地址北蘇州路六七二號 電話四五〇〇四號

冠生園月餅
（科學爐焙）（眞質實料）
蓮蓉月餅 豆沙月餅 金腿月餅 鄉蓉月餅 五仁月餅 百果月餅 蓮蓉蛋黃
豆沙・百果 小月餅 （風味雋永）（人人配胃）
（歡迎工廠團體購買 社團部集定 待遇優特）
總店南京路 電話97014

大三元 中秋月餅
特製 小月餅 每只八十元 特價犧牲 香酥可口
響應節約 實行薄利
購滿兩打奉贈美術盒
蓮蓉 豆沙 蛋黃 金腿 葷素 俱備
總店 南京東路一九〇三三 電話西藏中路九九八七四
支店 南京西路 電話

注意生醫院醫
張每床架周坦密便輕鋼不銹40,000
布紗裝磅1 每卷 2,600
1000CCS%葡萄糖水每瓶 9,000
大批美國剩餘物資醫院救急用品
光科X齒科骨科外科器械藥品
肺病補丸等種類甚多四川北路13 05號近老靶子路
正達藥房 電話43653

姚佐賴 醫師
花柳科 東新六路 馬車站 電話二五二九 二號七學

經濟新聞

南北物資交流繁密
燒碱等工業原料千餘噸到滬
本市日用百貨大批運往天津

【本報訊】本市與華北的物資交流，經本市貿總與華北百貨公司的努力，流通物資數量日有增加，自八月十日起至本月上旬止，先後已由上海運往天津日用百貨三批，第一批三百六十餘噸，第二批以郵包寄遞，約合一個車皮，第三批計裝四十車皮，約合一千二百噸，其中多數是蔴袋、嗶嘰、布疋、絨綫、及一部份肥皂牙膏等日用品。華北方面運滬的則有燒碱等工業原料，約計一千二百餘噸，已由滬貿總交由中國化工原料公司供應本市。最近華北百貨公司，又已派員來滬採購大量日用品，數量將較前三批運去的更多，範圍甚廣，預定在本月底前起運赴津。

充實紡織工業原料
華北原棉陸續南運
第二批四百六十餘萬斤即可到滬

【本報訊】華北花紗布公司，自各地調撥棉花八百八十萬斤支援本市，為了運輸迅速起見，該公司曾派人到北平中央商業處，及鐵道部商洽，現悉，關於這一批北棉南運的運輸工具，已完全解決，全部棉花可於本月底前運出，且決定直接運滬交貨，不再在浦口轉船。另據天津方面消息：這八百八十萬斤棉花，除第一批已於上週運抵本市外，現在已經運出的有天津三百萬斤，唐山九十萬斤，北平五十萬斤，太原廿八萬斤，以上共計四百六十八萬斤，其餘石家莊、德州、唐山、天津、北平等地，尚未運出部份約計三百萬斤，亦已大部集中，月底以前可以起運。

東北大米支援上海
六千噸已抵達浦口
日內轉滬撥交上糧供應民食

【本報訊】據悉：東北支援本市的食米二萬餘噸，已悉數起運，且其中已有六千噸左右，抵達浦口，日內即可轉運來滬。這批大米抵滬後，本市貿總已決定交與上海市糧食公司支配，供應本市民食。

八一通粉 源源北運

【又訊】上糧公司上週曾以麵粉五萬包，支援天津民食，其中有兩萬包是該公司新出的八一通粉，預計即可抵達津市。上糧公司鑒於北方人民習慣多用麵食，將來準備隨時以本市生產的麵粉，供應北方。

十月份重點配米 一日起開始申請

【本報訊】上海市糧食公司辦理十月份配米，申請日期將改為自十月一日起至十日止（過去數月都是五日起至十五日止）。至於配售辦法，大致無甚變動。

國棉聯購工作
先從華中華北着手 第一期資金已收足

【本報訊】本市公私營紗廠聯合購棉處，已於昨日起，正式在南京西路六區棉紡公會底層，開始辦公。昨日各參加單位已繳清第一批資金，共計五十億元（包括花紗布公司、中紡、私營紗廠）。據悉：原棉收購工作，將先從華中、華北着手，然後推廣至其他各地。又聯購委員會並擬定二十八日召開常務委員會，商討聯購具體工作，俾便積極推動。

外棉八千擔 售與聯合購棉處 價格正在磋商中

【本報訊】華東區國外貿易總公司，最近進口的外國原棉二千一百五十七包，約合八千擔，已決定售與最近成立的公私營紗廠聯合購棉處。據悉：此批棉花中，以印棉佔多數，美棉也有一部份，頗適合紡製廿支或卅二支棉紗，但因其中品級參差，詳細價格尚在磋商中。

貿總運來許昌菸葉
準備供捲烟廠採用
★江西名瓷歡迎各地商號批購

【本報訊】上海市貿總最近由鄭州運到許昌菸葉三千八百包及各地土菸甚多，準備供應本市捲烟廠採用。此外江西景德鎮的瓷器也有大批運到，凡本市及京滬杭各綫的城鎮商號有意批發，均可直接至貿總代理部洽購。

市場交易旺盛 票交金額激增
銀根穩定市拆未動 中行內匯率略調整

★昨天本市銀根平穩，市場利息仍在每千元九元左右，米市場為九元，捲烟市場做八、九元，紗布市場做九至十元，膠市場做十元，絲綢市場做十一元。

★行莊定期存款及利率委員會牌息無變動。

★中國銀行內匯率昨天局部調整，計丹陽、常州、蘇州，均由十元減為五元，餘姚由三〇元減為二〇元，龐東由三〇元減為二五元。

★商業行莊平津匯率由一二〇元減為五〇元。人民銀行平津匯率由三〇元升至五〇元。

★票據交換總額，因市場交易旺盛，昨天顯著增加，計一〇七、九七二張，金額五四、六二九、八六四、五〇五元，退票一、〇九四張，金額三四四、八五五九元。

★中國銀行外匯交易所昨天外匯牌價與上週六相同，共成交五筆。

皖南名茶來了
品質比浙杭所產還要好

【本報訊】皖南貿總在產地收購大批祁門紅茶及屯溪綠茶運滬。據悉收購起運總數已達二萬餘担。現在已經到滬計有三千二百〇七十担。這批茶葉的品質，較浙杭所產的高很多，因此價格也要較浙茶高出七分之一到三分之一不等。皖南貿總自六月份起即已委託產區廠商向茶農收購，價格每担約合米三石半至四石之數。

出口商外幣打包貸款貨物
應儘量裝運出口
由津轉運可向華北貿易局申請
▲確有困難無法出口者中行規定辦法

【本報訊】中國銀行總管理處國外部，接到和成銀行函詢：「關於解放後指定銀行貸予出口商之外幣打包放款，因目前上海對外航運未能暢通，國外進口商以貨物啟運無有確期，有將信用證取消者，以此情形，指定銀行應如何收回其已貸放之外幣打包放款？」中行國外部，以外幣打包放款係指定銀行對出口商之出口事業融資上之協助，且大都憑國外信用證辦理，原則上不能有退匯等情事，茲以上海對外航運未能暢通，出口商已貸得打包放款之貨物，應以儘量設法裝運出口為原則，如上海方面船位困難，可准轉口天津等地輸出。其信用證業已逾期者，應設法向國外商洽展期。凡擬由天津出口者，可由指定銀行具結，由本行查明有關外匯移存證全套，並經本行加簽證明後，再由出口商持向華北貿易局申請出口許可，再由天津中國銀行代為簽證，憑以在天津報運出口。本行當通知天津中國銀行，將前所移存之外匯撥轉天津中國銀行，以資清結。凡出口商收到國外預付定款，其外匯業已移存本行者，亦得援照本條規定申請轉津出口。

國外信用證取消
可將自有外匯歸欠 或向中行申請購還

㈠各指定銀行所做外幣打包放款，如確因有關交易及信用證業已逾期取消，無法出口者，准由出口商以自有外匯撥還指定銀行歸欠，但應由指定銀行將全案經過，並查明外匯來源，報請本行備案，在解放前後所做外幣打包放款，因出口貨無法運出，已於解放後向出口商收回外匯結案，而尚未報告本行者，應按解放前或解放後案件分別補報本行備案。

㈡各指定銀行在解放後所做外幣打包放款，已將有關外匯於本年八月底以前結售本行者，如確因有關交易及信用證業已過期取消，無法出口，而出口商確無自有外匯頭寸者，准由指定銀行敍明全案經過，並附有關證件，申請本行核准後，按購還日交易所牌價，購還原移存本行之外匯。

本月移存打包外匯 不得申請購還

㈢在目前上海對外航運困難之情形下，各指定銀行接做外幣打包放款，理應自行權衡風險，審慎辦理，所做外幣打包放款，凡係在九月一日以後方將有關外匯移存本行者，不得申請將原結售本行外匯購還，但准由出口商以自有外匯歸還指定銀行，並由指定銀行陳報本部備案。

折儲 牌價 七六七元

【本報訊】昨日四項必需品價格如下：中白粳（南市場）三三、〇〇〇元，（北市場）三三、〇〇〇元，龍頭細布三三、五〇〇元，生油六七、〇〇〇元，普通煤球五、五〇〇元。

【又訊】今日折實儲蓄牌價，按照昨日四項必需品市價折算，每單位為七六七元，較上日降低六元。

紗花平定
客幫添購棉布砌升

【本報訊】棉紗市價稍有上落，全市做開一、三五件，花紗布公司售出二〇二件，以廿支紗最多，私營廠售出六六件，廿一支雙馬初開七十萬〇五，後升至七十一萬五收盤，四二支藍鳳喊一〇八萬元，其餘各紗均有升降，幅度很微。棉布交易暢旺，全市成交四、二〇〇疋，花紗布公司售出三、八〇〇疋，漢口、江西等各幫採辦很多，零售商亦進，花紗布公司繼續大量供應，襍勢緩和，龍頭細布開市三三、七〇〇元，同業有散裝貨做三萬三千元，賣出，低至三萬三千六，收市三萬三千八百元，四君子嗶嘰價格平定。棉花做開轉淡。

金融業聯放處 撥付首批貸款
按照紗廠錠數分攤

【本報訊】本市金融業聯合放款處參加之各行莊公司，昨天已將所認股金第一批合計廿億元，分別繳交中南銀行，該行以票據交換方式轉付各紗廠聯合組之聯合借款處，按照各廠紗錠總數分別貸放。

社會風氣趨向節約！精明的主婦都買秈米
價貴營養少，特白粳
特薄稻的銷路更呆了。

近一個半月來，米價始終穩定，由於人民幣信用的鞏固；及農村秋收的登場，它的價格逐日趨下跌，普通白粳的門售價，從八月底的四萬五六千元跌到昨天的三萬六七千元，這兩天，若干工業製成品因原料的關係上漲了一些，但米價卻仍舊在水平綫上不動。因此，在街頭巷尾，我們常常可以聽到這樣的話：「只要米價平定，生活就好過得多了。」

上海人過去的風氣，我們日常所吃的米的種類與價格，大致可分為薄稻、白粳和羊秈三種。由於上海人過去的風氣，一般市民都喜吃薄稻和白粳。所謂「特白粳」與「特薄稻」，把一粒米碾得光滑透明的，在口味上說，這種米也許軟糯可口；但在醫學上說，這種米的表皮上已減少了營養價值，上海人的常患腳氣病，就是這個原因。

社會風氣趨向節約 解放後的上海，一切社會一般的風氣都趨向了節約，從吃的特白粳、特薄稻轉變到吃近日的秈米了。尤其是稻、白粳與秈米價格相差太多，例如昨天的特白粳與特薄稻每石價為四萬元，而一担上好的白秈米，每石只有二萬七千元，價格上相差七折強。記者曾走訪幾家米號，特薄稻卻很少有買主；因為一樣的白米，價錢差了這許多，一般人何樂而不買這廉價的秈米呢？又據該業中人談：上白粳與上白秈的價格比率相差是一個九折，但每年到夏秋兩季，秈米的價格比較便宜一點；但一到冬天，它就將跟上這個比率；所以一般精明的主婦，都捨白粳、薄稻而買秈米了。（青山）

米價穩定大家歡喜 可揚作

中國航聯保險公司 開辦兵船殼險
保率每月百分之二

【本報訊】中國航聯保險公司，為適應航業界的需要，從昨日起開辦船殼兵險及船殼平安險保險。根據船舶設備情形及噸位等審定保額及保率。保率按年保率。長江航輪聯營處、汽船業聯營處等均在造具船名表冊，分別要保。據悉：該公司對於八百噸以上之船隻，均介紹至中國產物保險公司承保，船殼兵險的保率為每月百分之二。

油市微有波動
中植大量開售 賣出二百六十五擔

【本報訊】食油昨日交易旺盛，全日做開三千五百卅擔四十斤，其中中植售出二百六十五擔四十斤，約佔總成交額的百分之七十三，為解放以來供應最多的一天。據悉，因銀根緊俏，門市店補辦極少，昨日銀根較鬆，各方進購，各檔較上週六軋高四千至六千元不等，收市時中植生油做六萬七，大株豆油六萬二，長德生菜油五萬八，清油、麻油也上漲一些。據市場中業內人士說：昨日油價波動，大致有下面幾個原因：㈠油價過去太跌，市價都在成本以下，與外埠油價形成倒掛現象，因此來源略稀；㈡菜籽價格連日上漲，各廠收購困難；㈢各種食油都可改製燃料油，同時外銷也漸見鬆動，因此在去路方面更見暢活。

南北米市逐步削小
到貨超過兩萬石場內供過於求

【本報訊】食米續有湧到，昨天兩市場到貨增加至二萬五千四百二十九石。開市貨主即出標競售，價初降一千元，後因供多銷少，再降五百至千元。南市場羊秈、秈等一致下降二千元，中白粳跌一千五百元。北市場無錫新粳到貨頗多，降一千五百元，中白粳跌一千五百元，秈米降一千至二千元。

無錫米市直綫回瀉
稻源益湧到貨十餘萬擔
前昨兩天軋落四千多元

【本報無錫廿六日專電】河道已通，稻源益湧，到貨十餘萬擔，白粳昨日即已回瀉三千元，今續降一千四百元，各物均趨疲軟，油以滬市報升，跌後回趣。棉紗初疲後堅。米成交八、七四三石，滬常購五、六二四石，新白粳二七、六〇〇元，白秈二〇、四〇〇元，兵船粉六、八二〇元，粳稻九、二四〇元，小麥一五、〇〇〇元，豆油五六、五〇〇元，黃豆一五、四〇〇元，雙魚紗七三〇、〇〇〇元，十二磅耕魚細布二六、〇〇〇元。

【本報南京廿六日專電】北路麵粉湧到，錫粉趨跌，皂火互有漲跌，紗布無波動。今日批發物價行情如下：中熟米新粳一七、〇〇〇元，綠牡丹麵粉七、二〇〇元，豆油六四、〇〇〇元，廿支金塔紗七十七萬元，龍頭細布三七、五〇〇元，日光肥皂五五、〇〇〇元，上海火柴二八、三〇〇元，白糖八六、〇〇〇元，廿七日折儲牌價五八九元。

【本報漢口廿六日專電】棉花因來源稀少，成交不多，紗布平穩，家鄉粗紗八萬三千元，各種細紗均站原盤，廿支紅球紗八十二萬元，龍頭細布四萬零八千元，米、煤、油、豆、麥無起伏，麵粉大廠行情照舊，小廠續升一百元。折實牌價七三四元。

行市表

（九月廿六日） ▲漲×跌

★金融（中國銀行掛牌）：美金（匯票）、又（現鈔）、港幣（匯票）、又（現鈔）、英鎊（匯票）、又（現鈔）、澳鎊（匯票）、又（現鈔）、羅比（匯票）、又（現鈔）、叻幣（匯票）、又（現鈔）、瑞士法郎匯票、又（現鈔）、加幣（匯票）、又（現鈔）、銀元（袁）、又（孫）、又（船）、又（鷹）、又（龍）、又（雜）、又（川）、又（滇） [數字不清]

★利率：金融業掛牌（千元）：同業日拆 八元、存款日拆 三元、放款日拆 十二元

★內匯（人民銀行）（千元）：南京、北平、天津、杭州、濟南、徐州、九江、無錫、蘇州、蚌埠、鎮江、甯波；開封、鄭州、洛陽、漢口、蕪湖、安慶、青島、南昌、西安、長沙、溫州、福州；（商業銀行）南京、杭州、無錫、平津；漢口、蘇州、青島、長沙 [數字不清]

★食米（南市場）：白粳上中下、薄稻中下、早稻中下、羊秈中下、埠秈上中下、杜秈、隨粳、洋秈（北市場）…… [數字不清]

★麵粉：兵船、老車、紅蜂、紅綠福新、大發、雙馬、孔雀、多福、天使、福新、大包麩皮、華豐大包麩皮 [數字不清]

★雜糧：江北黃豆、湖北黃豆、平湖黃豆、常州黃豆、卜州黃豆、常州早米、漢口黑豆、紹興青豆、桑梅青、大連白、斜橋元豆、南京生仁、揚州白蕪、九江生仁、漢口毛豆、張家口白菜豆、漢口白蔴、京南白蔴 [數字不清]

★食油：中植生油、島青、天津桶生油、濟南桶生油、開封桶生油、寬山豆油、大統豆油、順餘豆油、卜桶豆油、毓義生油、中植生菜油、大德新生油、仁昌生菜油、吉桶車蔴油、中植小車蔴油、大有清油、長德清油、大昌車菜餅、紅車蔴餅、生菜油、豆油、生油、★食糖 車白、袋油 [數字不清]

★棉紗（本市花紗布公司售價）、★棉布、★棉花、★絲綢、★西藥、★捲烟、★燃料、★日用品、★化妝品、★染料、★顏料、★紙張、★橡膠、★絨線、★呢絨、★棉織品、★五金、★鋼鐵 [數字不清]

重要物品 零售價格 菜蔬小菜（九月廿六日）

品名	單位	價格
中陳白粳	石	三萬六
中新白粳	石	三萬七
中碾秈	石	二萬六
老車粉	袋	七千五
兵船粉	袋	七千五
豆油	斤	六百七
生油	斤	七百四
特晒醬油	斤	二百五
食鹽	斤	一百四
固本肥皂	塊	二百四
祥茂肥皂	塊	三百四
美麗火柴	盒	三〇元
廿支雙斧	一	三百七
十支美麗	一	一百五
火油	斤	六百五
4221藍鳳	包	二萬八
雙馬紗	包	一萬八
清水絲棉	斤	五千五
龍頭細布	尺	三百六
美亭士林	尺	七百二
煤球	擔	五千五
楳松柴	擔	二百三
青炭	斤	二百三
白煤塊	斤	九〇元
粗砂糖	斤	七百五
四半車白	斤	八百五
台灣赤砂	斤	八百八
細絨綫	磅	二萬八
粗絨綫	磅	一萬六
中級呢	碼	一萬四
黑力士鞋	雙	二千四
元口男套鞋	雙	二千四
西白報紙	張	八〇元
西白有光	又	六〇〇元
三星牙膏	支	三五〇
414毛巾	條	八百五
阿司匹靈片	片	一百六
廿片消治龍	片	一千七
鹽尼西林針	盒	二千五
鵪鴉菜	包	四百五
八卦丹	包	三百五
萬金油	盒	六百元
豬肉腿精	斤	一千一
豬肉肋條	斤	一千一
鹹肉夾心	斤	八百元
鰻魚	斤	九百元
大黃魚	斤	七百元
活鯽魚	斤	一千三
胖頭魚	斤	六百五
草魚	斤	八百五
活鮮蝦	斤	二千四
毛鷄	斤	一千元
毛鴨	斤	九百元
牛肉湯肉	斤	八百元
牛肉米龍	斤	一千元
多瓜	斤	四十元
大青菜	斤	二百元
菱白	斤	六〇元
鷄毛菜	斤	一百元
芋艿	斤	一百五
韭芽	斤	一百元
韭菜	斤	一百五
發芽豆	斤	三百五
黃豆芽	斤	八〇元
鹹菜	斤	一百五
洋山芋	斤	三百五
蕃茄	斤	五百元
豆腐	塊	五〇元
毛豆	斤	二百五
大號鴨蛋	隻	七五元
大號鷄蛋	隻	八〇元

為求大家試用 不惜鉅大獎金
管大膏多，售價平民化
質高效宏，貨品西洋化
使他白牙膏
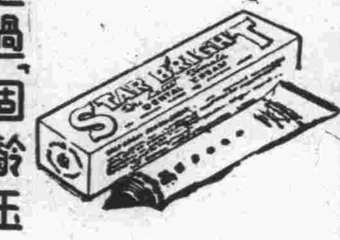
空盒可以猜獎 辦法附於盒內
泡沫多，超過「固齡玉」
香味好，勝於「必素定」

梁日盛 區少庭 啟事
長男 知行 小女 幗賢 已於九月廿三日在香港結婚謹此敬告 親友

民生實業公司公告
本公司日內有船駛往漢口，該輪備有各級客艙，乘客可於每日上午八時半至十二時，下午二時至五時止，攜帶半身照片一張至福州路外灘九號本公司客運課辦理購票手續。

ABC
品質裝璜 均屬上乘
★糖果 餅乾 麵包 西點★
全滬各大公司商店均有出售

學術演講
講題：攝影學在科學及工業上之應用
時間：九月二十八日（星期三）下午六時半
地點：北京西路一三二〇號（附有幻燈影片說明）

浦東南四團鎮 大興廠 德興行 代表人 孫秉衡（以下簡稱甲方）宋德章（以下簡稱乙方） 推受盤啟事
啟者茲因甲方無意經營自願將該大興廠全部生財機器房屋動力等於八月六日如數推盤於乙方爲業約期付款乙方更換牌號重新營業並以前所有甲方債權債務概歸甲方負責清理概與乙方無涉恐未週知特此登報聲明如上

惇敘銀行繼續收受甯波城鎮鄉區匯款啟事
本銀行甯波分行於本月廿日起已遷入東門中山東路五十四號繼續營業所有甯波城鎮鄉區各處匯款照常收受承匯惟電匯暫停特此公告
總行：天津路四十五號電話一七九三〇…一九二四七 甯波分行：甯波中山東路54號電話2010

滬江英專招生 初級至大學 即日上課 高級英文特請徐六律先生教授 南京路慈淑大樓五二四號 92700
文昌中小學招收 半費生五十名 免費生十名 九月廿九日一期放 南京路慈淑大樓五二四號 電話 92700

中國無線電工程學校招生（減費） 電信工程科（學程）35單位 工程科 50單位 男女兼收 索章附郵 校址：中正東路919號 電話31212

私立震旦大學通告
本校經校委會常務委員會第八次會議議決定於九月廿七日至十月一日繳費註冊十月五日開始上課

私立南洋無線電校招收 606366屆第21學期新生 各屆插班生 十月三日上課 南京路384號

上海營造工校 招半費生二十單位 晚班及函授 九月廿五日開學 報名處：卡德路

孟賢職業夜中學 暨義務小學 招生 九月廿五開學 膳宿俱備

國際無線電學校招生 一日上課 校址：成都南路

交通大學同學主辦 健民補習學校 續招新生 學費 高中四十單位 初中卅八單位

百樂電業總管理處 電信學校招男女 清寒獎金生

陶偉豐啟事
啟事：
啟事：
啟事：
啟事：
甬順祥盛記報關運輸行停業啟事
家庭公墓 經濟定價低廉
五龍公墓
永樂公墓 永樂永樂 永固佳城 神靈憑式 樂登仙域
特約經濟 十二萬元
浦東簡安公墓 特經濟穴 祇售捌萬元
保安公墓 墓地高燥 風景幽雅 汽車直達 收費低廉 壽穴十一萬元
甯波第一名勝 東錢湖畔 錢湖公墓 良地美景 廉價出售 代運代葬 服務週到
●天平山公墓辦事處●

人民政治協商會議特輯 ㈡

執行主席朱總司令主持大會進程

★中國人民政治協商會議會徽★

人民政協開幕典禮毛主席致開幕詞

右：大會主席團：右起郭沫若、朱總司令、毛主席、李濟深、沈鈞儒。
左：中國人民解放軍代表陳毅將軍講話。

周恩來報告共同綱領

特別邀請代表宋慶齡講話

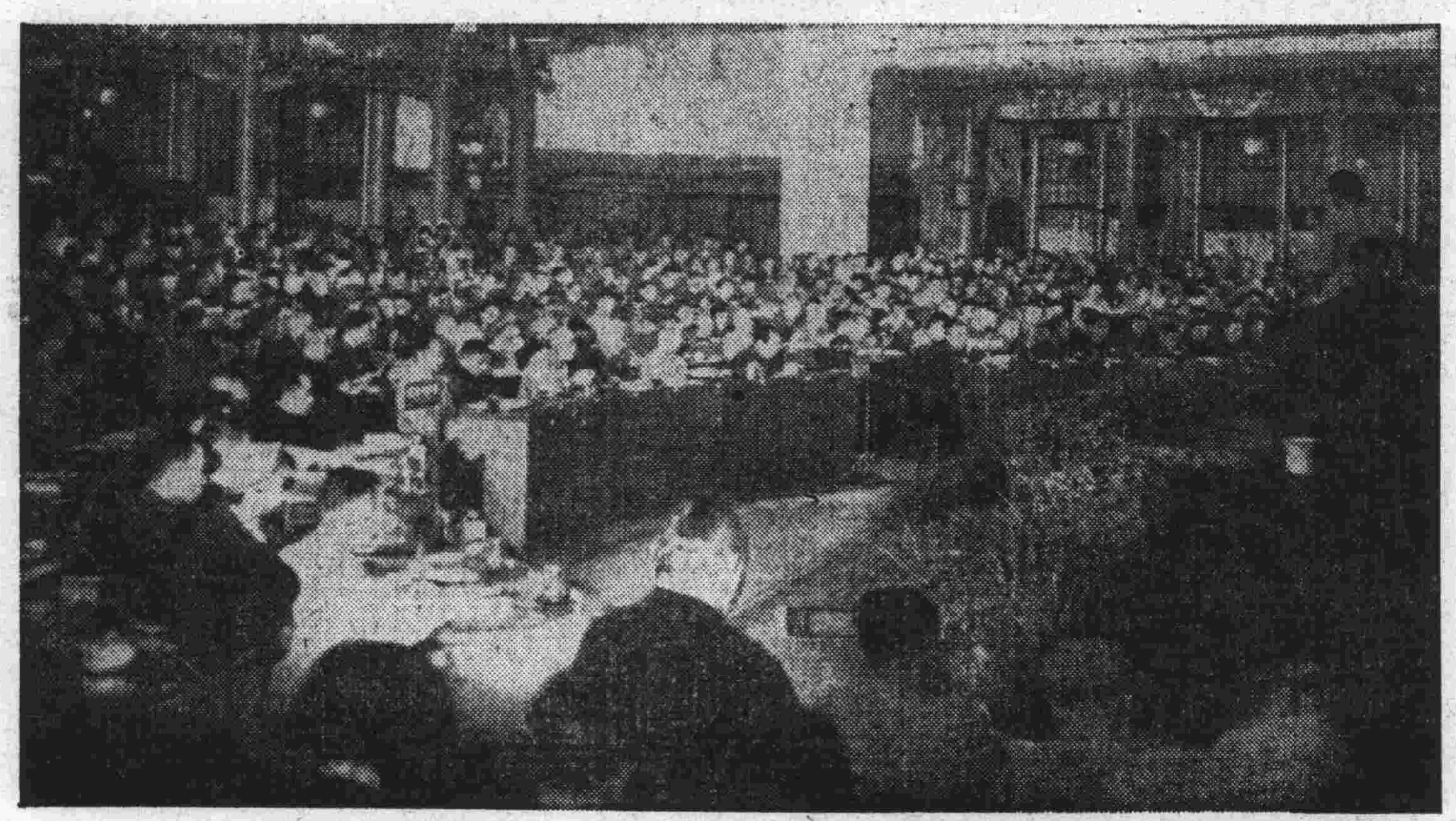

人民政治協商會議會場全景

中共中委劉少奇講話

人民政協會議各代表發言情形

華僑代表司徒美堂講話

民主建國會代表黃炎培講話

特邀代表張治中講話

新疆代表賽福鼎講話

全國總工會代表李立三講話

中國國民黨革命委員會代表何香凝講話

特邀代表程潛講話

民主同盟代表張瀾講話

解放區代表高崗講話

新中國萬歲！

人民政協開幕紀盛

高汾

開幕了！在全中國人民殷切的瞻望下，在經過一年多的醞釀，將近半年的籌備，中華人民共和國的開國盛典——中國人民政治協商會議第一屆全體會議終於隆重揭幕了。

這個場面是空前的！走到大門口，迎面是六根碗紅色大圓柱支持着的大穹門，上面紅幅橫條寫着金字：「中國人民政治協商會議第一屆全體會議」，莊嚴偉大。走進會場，四面都懸了彩色宮燈，各方面贈送的紅緞錦幛中，都充滿了對新中國建設的讚美和信心。北朝鮮全體華僑送給大會的賀幛上，精緻地繡着彩色的毛主席像，繡像背景是中國共產黨的黨旗，還有一座工廠和幾部拖拉機。旗上繡着：「慶祝新中國誕生，在毛澤東旗幟下前進！」這幅圖案表示：工業的中國，獨立、自由、富強的新中國正向我們招手。

主席台上正中是大會立體形會徽，會徽正面爲一地球，地球中間有一幅紅色的中國地圖，地圖上有四面紅旗，象徵四個朋友，地球左右飾以麥穗和車輪，表示着農民和工人，車輪中間綴着一顆五角星，象徵着工人階級的領導。整個會徽具體說明大會精神。會徽兩旁，懸着孫中山和毛主席的巨像，兩邊牆上各掛一幅人民翻身油畫，一幅是「豆選」，一幅是「民兵出征」，新中國人民藝術家獨具匠心，把會場佈置得這樣的樸素壯麗。

七時一刻，在樂隊高奏人民解放軍進行曲，隆隆禮砲聲中，毛主席莊嚴的走到主席台上，宣佈大會開幕。這是多麼偉大的一剎啊！水銀燈立時照亮了全場。當主席團八十九位代表魚貫的走上主席台時，裏面有需人扶着走的白髮蒼蒼老人，有着二十三歲的部隊戰鬥英雄衛小堂，大家都報以熱烈掌聲。當毛主席致開幕詞時，每字每句都顯得熱烈的共鳴，代表們都拍紅了掌心。當主席宣佈請中共中央政治局委員劉少奇講話時，台下響起了一片掌聲，歷久不息。當陳毅將軍，以宏亮堅定的聲音代表四百餘萬人民解放軍說：「中國人民解放軍隨時準備着，聽候中央人民政府的調用，爲消滅殘餘敵人和保衛新中國的獨立自由而奮鬥到底！」台下又是爆發着多麼熱烈掌聲啊！這是說明了六百餘位不同方面的代表如何團結一致衷心願在共產黨領導下前進。

今天所有的老人都變得年輕了：抱病的張瀾先生以嘹亮的聲音說：「團結在毛主席領導下前進！」華僑代表司徒美堂，當他走上主席台時，是由兩個服務員扶着走上去的。激動的有力的發言裏，聽不出是一位八十三歲老人的聲音。七十六歲的沈鈞儒，在四小時會議中，一直精神愉快的端坐在主席團坐位上。當七十餘歲的廖夫人何香凝長篇動人的講演完畢，從主席台下來時候，連聲說不累。

孫夫人今天穿着黑色長袍，莊嚴而愉快的，她的講詞有力的講完。特邀代表張治中、邵力子、劉斐、程潛、陳明仁、黃紹竑、傅作義、鄧寶珊、林遵、鄧兆祥、黃琪翔、李燕、盧郁文都一個個臉上帶着莊嚴而興奮的笑容。吳貽芳激動的說：「像這樣眞正團結了各階層人民的大會，在國民黨時代是從來沒有見過的！」中共代表光榮的坐在第一排，毛主席坐首席，台右前方是劉少奇、周恩來、林伯渠、董必武、陳雲、彭眞。在左前方是解放軍代表席，朱總司令坐在首席，解放軍後面是特邀代表，區域代表和團體代表在黨派和部隊的兩側。在休息時間裏，穿着粗布衣褲的女代表和打扮的子弟兵母親戎冠秀，被許多衣冠楚楚的代表熱烈包圍着握手言笑。工人代表湯桂芬和鄧穎超大姊親切談着。六百餘位代表彷彿是一家人，充滿了一團喜氣。在記者席上，還有遠從國外來的蘇聯塔斯社記者羅果夫，從遙遠的歐洲來到的意大利團結報記者，和革命的北朝鮮中央社記者。他們連夜打電報向全世界愛好和平人民報道我們這一盛典。

是什麼力量叫大會來到這樣一個高潮呢？是什麼力量叫四萬萬七千五百萬人民的代表團結得這樣緊密呢？是不得不感謝籌備會工作的成功，在共產黨正確領導下有計畫的，科學的完成了一切準備工作，特別是在代表的產生方面，是經過那樣合理而鄭重的選擇，在表現大會基本精神的兩個組織法和共同綱領上是那樣正確而廣泛的徵求了每個人意見，從這樣一個成功揭幕禮中顯示大會一定是有最高成就的。（廿二日自北平寄）

人民政協開幕典禮，毛主席致開幕詞後，大家熱烈鼓掌。

★人民政協代表訪問記★

立過八次大功兩次特等功 戰鬥英雄衛小堂

沈毓珂

二十二日上午，記者訪問了第二野戰軍戰鬥英雄衛小堂同志。這是一個立過八次大功和兩次特等功的二十三歲的青年。未參軍前他給地主放牛牧羊，現在他不但是政協代表，而且是大會主席團之一。說明來意後，記者首先問他：「你接到參加這個會的通知後，一定很高興吧？」

他說：「當時心裏的滋味，眞不知道怎樣說才好。一方面想來，一方面又不想來。爲什不想來呢？因爲在淮海戰役還沒結束的時候，我就負傷了，直到過長江解放南京、上海、南昌諸戰役，我們那個連，始終沒有痛痛快快的打個仗，所以這次向西南大進軍時，我曾幾次在連隊前宣誓，決心完成任務，爭取在這最後消滅蔣匪的戰役中立功。可是空口說了好幾次，計畫老不能實現，因此心裏感覺到慚愧。」

「爲什麼又想來呢？」他接着說：「我自小是個窮孩子，受凍挨餓，給人家放牛放羊，如果在國民黨統治時代，不用說參加政治協商會議，恐怕連個村長也當不上，既然有機會參加這樣開國的大會，眞是天大地大的光榮，所以又很想來。最後政治主任也勸我，戰友們也勸我，都說：『小堂，去吧！看看毛主席和朱總司令！等你開會回來，有你出力的機會！』我想，也好，這也是個戰鬥任務，我一定好好學習，把大會決議，源源本本的帶給大家，並和大家堅決執行！」

當記者提到毛主席時，他對這位偉大的人民領袖，表現着赤誠的熱愛與擁護，他說：「這次親眼見到了毛主席，和照片上一模一樣。」接着他又告訴我：他臨來的時候，每個戰士都說：「小堂，替我問毛主席好！」「問候朱總司令好！」有的說：「見了毛主席時，讓他給我們戰鬥任務，我們保證百分之百的完成。」有些識字的人，並親筆給毛主席寫了信。他來的時候，就帶着二十幾封這樣的信。

對於中華人民共和國的誕生，他認爲這是全國人民和解放軍，在共產黨毛主席領導下艱苦奮鬥的結果，他說：「眞不容易啊！苦戰了二十多年才有今天這個樣子。」他的話是對的，就拿他來說吧！他十九歲參軍，五年戰鬥中負傷五次，其中一次，子彈從右腮打進去，從口內穿出來，傷痕鮮明的留在他白淨的臉上。接着他憤慨地說：「新中國好比一朵花，這朵花是用我們的血和汗養大的，我們既然用血汗澆大它，我們就要用血汗保衛它，誰要是敢於向它進犯，我們也要像消滅蔣介石一樣把它消滅掉！」

說到他個人的功績時，他誠懇而謙遜地說：「這也不是我一個人的功勞，而是全戰鬥部隊的功勞，單人獨馬還能打勝仗嗎？」

他是山西晉城縣橫林村人，自一九四五年入伍，到現在，曾參加過有名的晉南、洛陽、淮海、過長江、解放南昌諸戰役，每次戰鬥中，他眞正做到了衝鋒在前，退卻在後的模範。如解放河南鄭縣戰鬥中，他一人以一個通訊員的資格，俘敵二十餘名。當巷戰正激烈時，敵人將街口封鎖，步兵連續兩次，均被敵人阻止，爆破、砲轟也未成功，當時並未担任戰鬥任務的他，主動而巧妙的衝至敵人工事附近，擊潰敵人，給解決這次戰鬥起了重要的作用。就因他這樣的對革命無限忠誠，所以他由戰士、通訊員、班長、排長、副連長，被提拔爲現任之連隊指導員。（轉載二十三日北平人民日報）

台灣高山族代表田富達

他今年纔廿一歲　他感謝解放軍把他從匪軍中解放出來　今後決定團結高山族同胞　爲建設新中國努力

——詹璨

田富達，年紀頂輕，今年纔廿一歲。是以台灣民主自治同盟的代表資格，又是以台灣高山族唯一的代表資格，來參加人民政協的。個兒中等，眼睛閃閃有神，堅定而又充滿着活力。

「共產黨的恩情可眞大！」他很感動地說：一九四五年十二月日寇投降後，蔣匪軍就不管一切把他從台灣抓了去當兵，一九四七年一月九日山東魚台戰役，解放軍就把他解放了。他毅然決然地參軍打蔣匪，同

爲這個綱領眞正合乎我們中國目前的奮鬥目標與建設方針。只有這樣，把封建制度官僚資本主義的經濟和其法西斯的統治連根不留地拔掉，並取消帝國主義在華的一切特權，纔能實現獨立、民主、和平、統一與富強的新中國，即是中華人民共和國；纔能復興中國的經濟，纔能穩步地由落後的農業國變爲先進的工業國。同時這個共同綱領又是眞正代表了全中國最廣大多數人民的，即是工人階級、農民階級、小資產階級、民族資產階級及國內少數民族的要求與利益。」

接着他又說：「我們高山族也正需要國家獨立民主和平與富強，實行各民族一律平等，而與帝國主義門爭着，已在共產黨領導的新民主主義的國家給予照顧實現了。也只有它（人民共和國）纔能給我們少數民族以眞正的答覆與眞正的實現，因此我非常滿意。我今後願盡一切力量團結高山民族並促進中華民族與全中國人民的團結，爲實現與鞏固人民自己的新中國而努力去奮鬥。」（本報北平通信，廿二日寄）

老技工李時良 江南造船廠的老英雄

江南造船廠的老技工李時良到北平來參加人民政協，他說，這不是我一個人的光榮，還是江南造船廠幾千工人的光榮。

從清同治五年起頭的江南修械所到光緒二十年擴大了造船廠，第一次世界大戰後，曾造成過萬噸商輪，以後也曾創製了三千五百噸的平海軍艦。據在該廠工作了二十六年的李時良說：

「我從來沒有見過工人有像今天一樣的效率與熱情。解放以前是那麼英勇的護廠，解放以後，又是那麼熱情地從事恢復工作，工程師預計三個月的工作，我們工人就在國民黨反動派的不斷空襲下，五十天就完成了。這算是我們工人對反動派的答覆吧。」

李時良是鋼工，他的一生都在船廠工作，祥生洋行工廠、大來洋行工廠及江南造船廠。曾經歷了江南造船廠在百萬雄師下江南的雲而上，有了相當的描繪。這個中國歷史的古老的遺產，在解放以後得到了年青，它正在克服了各種困難，爲新中國的海洋而奮鬥。（北平廿二日通信）

一等功臣曹鳳岐 護廠的故事

鞍山鋼鐵公司工會主任曹鳳岐，他是那麼誠懇而有內容的，和訪者娓娓談着他的護廠故事。在鞍山十五年中，他出生入死，不論任何時期，都爲着護國家的財物而鬥爭。「有兩回，差一點沒有死了。」

他撫摸着打折過的右手腕，和打劈過的大姆指，以及頭頂上的一個月牙形的疤痕，但是他活下來了。他和自己的「老隊伍」站在一起，他和無限英勇的工人弟兄在一起，爲了「新鞍鋼」的恢復生產努力。

「國民黨反動派在那裏一年零九個月，只恢復了一個煉鋼爐，咱們來了，不到半年，恢復了兩個煉鋼爐，不爲了自己來幹活，那個不使勁啊。」

八一五日本投降以後，曹鳳岐爲了護廠和日本人鬥爭，他受了傷。他曾幫助自己的「老隊伍」來到時，他幫助自己人和反動的國民黨隊伍鬥爭，爲了保護人民的工廠器材，他和搶掠土匪及地方流氓鬥爭，最後他保護了一部份機器轉到安全地帶，解放以後又送回原地，身上留下的疤痕，就是爲了保護人民器材犧牲的標誌。他不愧被稱爲「一等功臣」，他們努力在人民的記功簿上是要大書特書的。（北平廿二日通信）

把一切獻給了革命 ——農民代表李秀眞大娘訪問記

鼎鼎大名的革命女英雄冀魯豫邊區農民代表李秀眞大娘，給記者的第一個印象是清秀面貌，常常掛着慈祥和善的笑容。額前幾絲稀朗白髮，說明了她在革命鬥爭裏，經歷了那漫長辛苦歲月。她今年四十九歲了，還努力學習着看報寫字，由於以往十幾年工作的辛忙，生活的不定，無時間學習，她着急的說：「連我的名字，是到了這裏才學會的，不能好好兒看看毛主席文告、馬、恩、列、斯的著作實在很吃虧啊！」

解放區有無數如此傑出人才，光榮門士，出身於舊社會工農階級，無機會受教育，他們自己說「慚愧得很」，但在革命巨浪中，都鍛鍊得和鋼鐵一樣，李大娘就是一個典型例子。她分析她自己說：「五十年來，一步一步的提高，舊習慣不能一下子去掉的。」事實上，他們偉大成就，證明他們都是馬列主義和毛澤東思想最好的奉行者。

讓我們介紹這位女英雄光榮事蹟：

四十九年前，李大娘出生於平原滑縣貧農家裏，天天「受窮」，吃不上飯，穿不上衣服。十五歲那年，爹娘替她許配了一份人家，同樣是說不盡的苦，「莫辦法」活下去，只好上焦作跟一個有錢人家當傭工。前後忍飢受辱當了九年，在這期間偶然知道窮人隊伍八路軍在苗長中，抗戰前一年，八路軍居然出現在她們那裏，她驚喜交集，毅然決然地參加革命。八年抗戰期中，在她家鄉八路軍領導的游擊戰爭裏，一直機智而勇敢的担負着重要遞送情報工作。

在那些日子裏，無論是大熱天，或是冰雪載道的冬天，她用她一雙行走不便的小脚，利用莊稼工作的餘暇，三天兩頭奔波在縱橫的麥田上，曲曲彎彎，冒着風險，給部隊遞送重要情報，並且替地方部隊收買了無數子彈。雖然多次遭遇敵人搜查和扣押，但從來沒有出過問題。

一九四一年夏天，敵人企圖閃擊合圍我軍，她必需準時把情報送到五十里外的我軍駐村，剛巧不幸碰到王沙河發大水，但她想到這件工作的重要，決心冒險淌過大水而去。那時，她心裏想：「即使死了，我還是要把這件工作完成的。」她把情報放在頭髮裏，六十發子彈放在一雙籃子裏，撐着一根高粱桿子，冒險前進，經過七次倒下去，又站起來，終於到達了目的地。[illegible]

……「南天門上的過木是最乾的，除去這，還有什麼乾木？」敵人疑心她是個傻子，終於把她放了。

在抗日戰爭中，爲了起示範作用，把她的獨子送去參軍。一九四七年解放戰爭中，她的兒子光榮的犧牲了，記者問她傷心嗎？她冷靜的說：「自從這事發生以後，我要更堅決，更加油的幹，要給犧牲的同志報仇！用工作代替我的眼淚和悲傷。」在機關裏，在部隊中，許多人都叫她革命媽媽，表現了革命者的偉大博愛精神。

在長期鬥爭中，減租減息，民主鬥爭，土地改革，擴軍生產，她都起了積極的領導作用，根據毛主席的指示「公平合理」處理一切，得到全區人民的愛戴。今年四月光榮當選爲全區農民代表，出席了全國婦女代表大會，做過幾次動人的報告，在各地方邀請下，到了北平，還是籌備委員，這次政協召開，她是惟一的農民代表。在富麗的招待所裏，她感慨的說：「要不是革命成功，咱窮人怎得到了這樣的地方啊！」她仍嚮往於她多少年來生死與共的戰鬥的故鄉，她說大會以後仍希望回到地方去工作。（高汾．九月廿二日寄）

「南丁」隊隊長 ——訪女醫務員李藍丁

「喔！你來訪李藍丁，是那個小孩兒！」招待所的工作人員笑着說，還用手勢比了一下。當我走到李藍丁面前，果然是顯得那樣稚氣的小年青，帶着稚氣的笑，她今年才二十六歲。言談裏，她良善謙虛的說：「我覺自己一點都沒有什麼。」當記者想從她打聽一些她的動人事蹟時，她說：「沒有什麼經驗說。」

一位名滿解放區的女醫務工作者，有千萬帶過花的革命戰士都親切地記住她的名字，熱情地稱呼她「南丁」（即南丁格爾），由衷感激她多少次出生入死和他們患難相共。從一九四二年到一九四七年，在烽火燎原的華東華中戰場上，她一直担負着最艱險重要的醫務工作，是一個二百餘優秀醫務工作者的隊長。你說她對於這個偉大的時代和偉大的英明勝利，一點沒有什麼貢獻嗎？！

出身在江南地區浙江海寧縣沒落的地主家庭裏，她如何從一個小資產階級轉變到革命隊伍的過程，據她說是這樣的：「一切都是黨給我的！」當她十七歲那年從江南地區到蘇北參加解放軍時，她又高興又難過，但對過分困苦的生活，又覺得不習慣，差點開了小差。「如果我那時逃走了，那我現在不知是變了一個如何庸俗的人啊！」後來指導員盡量幫助她，常跟她講動人的革命故事和革命知識，組織上給了她無比的溫暖和關切，使她開始變得堅定，以後就成爲一個共產黨員。

「因爲我有機會接近羣衆，所以使我不懂得的知道同情他們。在火線上做救護工作時，使我從工作中體味到羣衆的可愛，使我眞正有了階級觀點。」她感動的說：「還記得到了山東，彷彿到了自己家裏一樣，因爲那裏老百姓都跟我們共過患難，連一棵樹都會幫助過我們，護蔽了我們的負傷同志。」

她講起她所遭遇到無數次出生入死場面中的一次來。她生動的說：「一九四三年，自淮北撤退到蘇東，那是我參加大撤退的第一次，也是最夠驚險的一次。那時敵人緊追，我們的部隊都已經撤退了，剩下五百個傷員找不到民伕和擔架，擔架掉在後頭。這時敵機低空掃射，一連六小時，在這六小時內，她們不能休息，心裏想着：努力工作吧！忙着爲傷員換藥，替他們找隱蔽，工作到什麼時候，什麼時候才停止。」「感謝組織上經常照顧我，也常常注意我的健康。」她並不把她的負傷看得嚴重。

一九四八年，她當選爲解放區十二個婦女代表之一出席世界婦女代表大會。這次人民政治協商會議部隊代表中，有她光榮的名字。她謙虛的說她不配。「要大家老老實實爲人民服務的話，一定可以得到人民的擁護的！」（本報北平通信，九月廿二日寄）

越劇改革者袁雪芬 一直堅定地站在人民一邊

袁雪芬在平留影：右起：袁雪芬、范小鳳、張本。

【本報特寫】袁雪芬一直堅定地站在人民一邊，一直披荊斬棘，爲改革越劇而奮鬥。一九四六年冬季某一天早晨，袁雪芬去電台播音，遭到了流氓們拋糞的侮辱，下午她還是照常到戲院演戲，像是沒有這回事一樣，連劇團的同人也是過後纔知道的。這一類的嘲諷、侮辱、誣衊、打擊，袁雪芬是見不鮮的，她總是以在那個環境之下堅強的沉默來回答政治和流氓的惡勢力。

一九四七年夏天，袁雪芬還了她的眞誠，團結了筱丹桂、尹桂芳等十姐妹，在黃金大戲院義演「山河戀」，[illegible]

★上海劇影界話劇聯合大公演★ 怒吼的中國 爲應各界要求即日起上午十時下午四時在適園繼續登記團體票 六時起入場 七時半開演
緊要啟事：昨日本劇因雨停演所有售出之廿六日座券一律移至今日（廿七）通用今後關於本劇一切演出消息請注意人民電台每日下午四時及六時之廣播或74587詢問此啓 怒吼的中國演出委員會

民光 今天四場 可歌可泣 民族戰門史詩巨片 麗人行 上官雲珠 黃宗英 藍馬 沙莉 張瑞 丹鳳 演出
亞蒙 血戰（紅鬣）三千里 上下集一兩次映完
浙江 五彩武俠熱情巨構 海盜史 中文字幕說明
蓬萊 七劍十三俠 上下集 武打片
新新 憶江南 周璇 馮喆 合演
華德 古屋魔影
山西 東北電影製片廠第一部藝術片 橋
嘉興 歐陽莎菲 春歸何處 哀悲劇
滬西 沙莉 朱琳 蝶戀花 哀情巨片
西海 瑤池公主
五星 陳娟娟 春之夢 愛情片
大滬 獨臂將軍 明天 俠盜
大都會 海底電國 上下集 一兩次映完
江北 黑河魂 悲壯巨片
西園（老西門） 首輪新片 鶯歌燕舞 全部歌舞熱情歌唱喜劇 在滬未映過 先睹爲快
麗都 T.94110 北京路貴州路口 售票十時 謝絕幼童 固定節目 電話98157 週波960
東山越藝社 出演 傳全香★范瑞娟 ★張桂鳳★ 五幕六場古裝家庭悲劇 嫁 陳羽編劇 陳鵬導演
亞派恩 電81062 雲華劇團 今明兩天獻演 三看御妹 廿九·卅日獻演·點秋香 注意即將復演 牛郎織女
海光 T.40849 北四川路海甯路口 標準越劇 今天日夜最後一天！ 新珍珠塔 明天公演後集
國泰 93188 少壯越劇團 文武香球
明星 30590 只今明兩天日夜演出 ★東王楊秀清★ 後天日夜獻演 呂布與貂蟬
人民廣播電台 800K.C. 節目 午12.30-1.15 雪聲劇團 即將上演 三上轎 700KC 固定節目 每晚7至8時
國光 T.50712 尹樹春 姚素貞 梁小巧 錢鑫培 何文秀
復興 T.81471 九班滑稽大會串 相思病 藥醫 希奇古怪
紅寶 T.934583 結婚進行曲 白虹 毛燕華 丁一 張琬 關宏達 韓蘭根 陳白塵編
龍門 T.66175 顧月珍 月兒灣灣 虎口餘生
新都 90637 汪秀 錢 秋夜
九星 82623 慾海狂潮 怒火之花
中央 92780 王貴與李香香
皇后 T95912 上藝施家 兩大劇團演出 蓮藕同根 客滿
天蟾 90560 貴妃醉酒 鳳陽花鼓 朱言宮 二進宮
共舞台 八〇四八〇 今夜 鳥飛 四本 龍傳 明天日戲 三本
中國大戲院 93072 97177 張俞李王 美人魚
大舞台 電話 90200 92020 明夜 七本包勉 狸貓換太子
分類廣告 招尋 聘請 遺失 待聘
模範縫紉學校 織巧縫紉學校 美國無線電公司附設 高甜心 揚子飯店 中央烟行 徵求醫療器械 美達商行 復興 徵求各種 生昌參行 大昌煤球 珠粉 大豐薄荷廠 大東牌金拉鏈 金星牌滅火機 美琪藥房 秋季大減價 建華石廠 整形外科 石光海 醫師 整形外科 楊樹蔭 X光 性病專科 詹念曾醫師 電療性病 皮膚花柳性病 彭玉書醫師 針科 瘋科 黃石峯 中醫師 蛔敵

社會服務

昂首挺胸做主人

讀友 張從賢

九月廿一日在北平開幕的人民政治協商會議，將產生我國有史以來第一個眞正代表數千年來被壓迫被統治被剝削的大多數勞動人民——工農利益的中央政府，進而建立獨立民主自由統一富強的中華人民共和國。這是歷史發展法則的必然結果。數千年來的中國，是以奴隸主封建領主官僚資本家少數人利益為前提的政治，他們在政治上是專制魔王，在經濟上是貪得無厭的剝削者，在文化上一貫地採用愚民政策，把一切文學藝術作為統治階層專有的享受品。而最後最反動的一個統治者更墮落成為帝國主義壓迫中國人民的工具與走狗。現在，他們滾蛋了。

人民政協的開幕，是人民眞正的翻身的開始，從此昂首挺胸地做主人翁。在全人口中佔少數的民族資產階級和小資產階級應該認識這一歷史意義，隨着新時代的到來，徹底覺悟和改造自己，並和廣大的人民靠攏在一起。全心全意地全力支持以工農聯盟為主的人民民主專政，把帝國主義的勢力及其走狗反動派完全肅清，完成這一歷史的使命。

家庭婦女們 有了新認識

讀友 孫方中

在這劃時代的中華人民政治協商會議開會期間，我有以下兩點感想：

一、從重慶政協以後不到三年，人民解放軍摧毀了陰謀毒辣的蔣匪的軍力，和無恥下流的美帝的援助。這充份證明了違反人民意旨的統治者，無論他有多大的武力，非失敗不可。在這裏面，更可以使一般迷信原子彈的人們覺悟。

二、宋慶齡和何香凝之出席政協，加深了我們的一般平常不大注意政治的家庭婦女們，對國民黨反動派的認識，確定了蔣介石是三民主義的叛徒。蔣介石一向以中山先生的繼承人自居，但自民國十七年以後，孫夫人就一直在揭穿他的偽裝與欺騙。尤其是孫夫人的姊妹兄弟都在蔣介石一夥裏，而她卻始終和他們絕緣。今天，三民主義的精神，已經被容納在新民主主義裏面，我們應當為新民主主義而奮鬥。

團結 鞏固 勝利

讀友 金適

人民政協開幕了，使我們無限的興奮。記得在三年前，蔣匪在國內統治時，共產黨為了實現和平，依然忍讓，在重慶政協會議中，蔣匪幫雖然想維持其獨裁政權，一意進行反人民的內戰，終于把那些決議完全撕毀。這充分證明了反動派決不能和人民合作，又證明了人民的革命戰爭，非進行到底不可。人民政協的召開，表示人民革命戰爭已經取得決定性的勝利，而全國人民更要以最大的團結，鞏固我們的勝利。全國解放就要來到了。該死的蔣匪，已經剩下死路一條，在這時候如果還有妄想蠢動，只有和蔣匪介石同歸於盡吧！

舉辦義校 徵求房屋

我們幾個婦女向在教育界服務，為了搶救失學兒童起見，擬籌辦一間義務小學校，徵求虹口區房屋（可容學生二三百人）為校舍，酌納租金。賜洽處：虹口武進路四六四號樓上伍宅。

醫師義務服務

編輯先生：本醫師最有興趣於公衆事業，熱誠助人，茲願每日為本市各業職工會，各團體義務服務二小時，內外各科診療及協助公共衛生的推進，無需薪津，完全免費為職工們服務，每日按時到會診療，如需者請詳開會員人數、地點及時間等投函新聞路五六八弄二十九號接洽。醫師丁超分啓 九月十九日

尋找失物

茲遺失圓形紅底白字「上海市人民政府直接稅局」證章一枚（背面1298號），如有拾得者，請惠送廣東路外灘六號直接稅局二五三七本局人事室或賜電一二五三間詢處，派員領取為荷。上海市直接稅局第七科姚庭劍啓 九，廿四。

函授俄文

茲有「上海伏氏俄文函授專修學院」為便利本外埠有志學習俄文者起見，特設立函授班，招收各地學員。該院分初級、中級、高級、特修四班，每月講義費及郵資，徵收肆仟元，詳章備索附郵向上海第一區中華路白漾四弄慎德里一號（六號轉交曹雪英）收。

·尋人·

王德卿姐夫、曹清蘭（志君）姐：現妹在南洋，請來信寄：英屬馬來亞吉隆坡洗都吧朵

信箱

周子圖（余剛）××兒：希速來信「青島湖北路四十六號裏院二樓」父啓

北四川路店戶：來信無姓名地址，亦無被檢舉人之住址及具體事實，不便刊出。

兩種私立學校的對照：

太和助產學校 校方在學生的督促中力求改造

本市虹口太和助產學校過去是一所落後學校，譬如學校不是教會辦的，卻硬要充教會與仿效教會學校的專制，為了要麻醉同學的思想，每週請一天主教的嬤嬤來談天主耶穌，校長的老姑娘來做總務主任兼舍監，再設一個在校長家裏，同學從未看到過的圖書館，二只顯微鏡藏起來不准同學實驗，四個班級只有一個教室，既無操場或空地，又無會客室，於是上課，下課同學們擠得一團糟，學校休息室沒有，會客，一切行政，經濟外人全不明，學校來那位老姑娘舍監先生一般懦弱同學們如有事與之接洽，動輒遭其白眼，同學與學生如寃家對頭，至於校長，則與之口角，一般懦弱同學接受了新的認識，本學期開學後，根據各同學的民主精神會開了二次的學生大會，漸漸覺悟了，大家坦白批評學校過去錯誤與指出今後改造方向，幾經交涉爭取，現在終於在羣……

中法中學不求進步 學生希望修士們洗心革面

編輯先生：我們是一羣中法中學的學生，我們學校是天主教會所辦，其中校長、教務長、事務員、訓育員等都是教會的修士，平日管理方法陳舊，經濟向不公開。自從解放後，校方仍保持其一貫作風，態度很不好。對教師學生要求組織校務會，也一味拖延，所以直到現在，我們中法中學仍沒有校務委員會。這次所定學費也是校方片面議定，並未得我們同學全體承認，又我們中法校舍很大，可容納二千餘學生，可是現在同學只有六百人，每年雖濫收新生，然老同學都相率轉學，現在高中部每班只有一二十人，其餘都不堪精神虐待，各別脫離。最大原因就是與修士們感情惡劣，大家不願受他們的奴化教育。希望這些修士們，趕快洗心革面，不要再做帝國主義者的奴僕，而為新民主主義教育努力，則國家幸甚，同學幸甚。中法中學一羣學生同上

街談巷議

醫生不可妄下診斷 閘綽騙客要加隄防

▲鄙人係租用電信局電報掛號之用戶，當中秋節之際，每有電信局之報差先生來索節敬。今日又來，並口氣甚大（據彼單據上蓋有用戶圖章之數目係數萬元不等）。鄙人當時未付彼。

按每至五、八、年節之索節賞係舊社會及國民黨反動派統治時代之陋習，至今解放，照理不應再存在；同時，該索賞之來人，並未有電信局之徽章及符號，頗有冒充之嫌疑，請電信局注意及之，以免有損令譽。——一讀者 九，廿四。

▲我們是居住在本市中興路大陽橋附近的市民，因為地處平民區域，馬路兩旁自難希望像本市鬧區那樣整潔，但有兩點，我們請求有關當局給我們改善：㈠請安置垃圾桶四具，因為附近無垃圾桶，垃圾向例是倒在行人道上。㈡攤小菜攤的一段，（1880號至1894號）馬路上陰溝壅積污水，請有關當局協助疏通。——中興路大陽橋附近一羣市民

▲我是一個醫生，當我在看病後空着的時候，心中時常充滿着許多疑問，有好幾個病家要求我注射肺病特效藥（鍊黴素），我就問有什麼不好要注射這種藥，他告訴我下午不發潮熱，也不咳嗽，只因為人消瘦無精神，自己起了疑心去醫院照X光，說是肺上有黑點，說是肺病，醫生告訴我肺病特效藥，要打肺病特效藥，要打就是十五瓶三十瓶一百瓶的連續注射才有效。我就特為病家細細檢查，一無肺結核症狀，經過驗痰又無結核菌，血球沉降反應也正常，我就很誠懇的告訴病家，單憑照X光發現肺有黑點，在診斷上不能確定為肺病（結核），一定要參照症狀，驗痰驗血，X光透視，三者有其二，方可說你是已生肺病。要明白一個人從出生到二十歲，差不多每個人都已感染過肺結核，不過因自身抵抗而不發生病的現象，而且可到老不生肺結核病，X光透視所看到的黑點黑影，是遺跡是疤痕，不能就說你在生肺病。現在我想到向同道說幾句話，尤其是專門治肺科的同道，所謂肺病特效藥，究竟他對肺結核有多大效驗？他配不配稱肺病特效藥!?我們站在醫者立場當X光透視發現肺部黑影黑點，是否就可說他在生肺病（肺結核）？要知道不當用而用肺病特效藥，浪費外匯；輕易的下診斷，對病人的精神損失很大。醫者（當然連我自己在內）要有醫者公正立場，不好盲從，要常常存疑追求眞理，要常設身處地為病者着想，就不會妄下診斷了。——一個醫者何青蓮

▲我們幾位窮朋友在本市中正東路大世界附近合夥開了個寄售商店，原是無本利微的生意。本月廿三日下午六時許，突來一西裝客，派頭十足，指稱要買櫃窗內價值十二萬元之麥威五燈收音機，店員當即取出試看，價格談妥後，該西裝客忽稱身邊未帶錢，要我們派人將收音機送到他所住的地方浦東大廈取款。我們當即派工友攜收音機隨其乘三輪車同往，並另派店員一人跟踪赴浦東大廈。詎該西裝客在三輪車上以代為攜拿為由，從工友手中騙得收音機在手，於談話間，乘工友不備，將機箱內燈泡五只竊藏。車抵浦東大廈，即偕稱前往他處取鑰匙開門，並囑工友攜機在扶梯邊稍候。詎該西裝客竟一去不返。及店員趕至，又等候良久，乃攜機返店，拆開觀看，始發覺燈泡被竊。同仁等蒙此損失，莫不憤慨異常。查該西裝客初來店購機時，已有三輪車在店外等候，及到浦東大廈下車後，既不付車資，又不打招呼，足見其是有組織有計畫之騙術。所以我們特把這種事實公諸大衆，一方面請求當局竭力設法根除，一方面希冀同行注意，以免遭受同樣損失。——大衆寄售服務社李思

冒名索節賞須取締 拉圾桶應普遍設置

皇后 黃金 國際 滬山
明天 皇后 黃金 獻映 回到自己隊伍來 東影巨獻
皇后 黃金 最後一天 片約關係 忍痛抽片 切勿錯過
注意 海京伯大馬戲 全新復興國產巨片 片上國語說明 百聞不如一見 一見不虛此生
世界四大馬戲團 上銀幕 中國電影發行處
十六年前轟動全國 各地
四院時間 二時半 四時半 六時半 八時半 上午售票 以防擁擠

金城 金都
今天兩院四場 最新諷刺滑稽巨片 最後壹天！兩院半價！
二時半 四時半 六時半 八時半 狂笑一百廿次 始終笑口常開 上午十時預售座券
饑人行 韓蘭根 關宏達 章志直 殷秀岑 蘇芸 秦文 演主 吳永剛導 嘉年出品
明天獻映 回到自己隊伍來

六大戲院明天同映 滬光 皇后 黃金 金都 金城 國際
團體卅人以上八折優待
回到自己隊伍來 東影繼「橋」後又一鉅獻
東影片經理公司發行
人民軍隊的戰士生活事蹟素描
成蔭編導
滬光 皇后 黃金 金城 金都 國際 2:30 4:30 6:30 8:30 2:15 4:15 6:15 8:15 2:00 4:00 6:00 8:00

崑崙新獻 三毛流浪記 張樂平漫畫搬上銀幕

東海 裴麗姐 銀冰艷舞 二四七九四場留冰作盡力的表演
光華 今天 二時 四時 六時 八時半 2010 正 兩大巨構 毛主席閱兵 富饒的東北 半價
滬東 上下集 國外血滴子
銀都 今天四場 二時 四時 六時 八時半 2010 全部絕色五彩 翡翠芙蓉 五彩春色
上海 最後四場 張翠紅 王元龍 妙善公主 觀世音 古裝鉅片 華蝶戀花
杜美 三場 荒漠長征 牧牛一萬餘頭遠征千六百里 震天撼地動魂驚心

泰山 海蜂（英烈傳）
沐北 今天三場 五彩 嬉春圖
永安 中文字幕 基度山復仇記
新光 明天獻映 三場 十八大本從頭到尾結棍長片一次看完 飛天大俠（即原子飛金剛） 湯姆凱勒主演
新光 今天首輪獻映 最新巨片 勞倫斯奈泰主演 鐵窗魔王
同生共死 最後一顆彈 流盡最後一滴血 雷電華出品
葛利高萊披克偉大傑作 紅軍游擊抗戰血淚史實

南京 美琪 今天隆重映 遠東首輪獻映 三項金像獎 亨弗萊鮑嘉 華德許士頓 寶石嶺 編導約翰許士頓不朽成就 "Treasure of Sierra Madre" 一陣風去月血心十刮 一夢醒年迷場十喚擬
十四部蘇聯名片 十月初先後上映
大光明 大上海 南京 虹光 國際 巴黎 透遠的愛 宣誓 桃李滿天下 伏爾加 寶盒仙笛
華東影片經理公司發行
上海：列寧1918 民光：夏伯陽 亞蒙：日本敗戰 榮金嘉興：戰血大地雪 大滬：馬戲團 西海：寶石花 芷江：海鷹 大都會：勒格林太史 百老匯：略使

虹光 美人血 平安 美人計 光陸 伊漱 水蓮公主 翡翠五彩
大上海 人生幾何 約翰迦斐爾 禁宮豔史
全部五彩 紅騎大俠 金門 最後關頭 蓋博 克拉克 滬光 兩臂一伸半爿天黑 金剛
巴黎 死要面子 巴黎 呆人戇福 大華 舊歡重拾 Living In A Big Way 大華 浪兒樂園

印度咖喱飯店 日夜供應 果盤 童子雞 大菜 五道 二千九百元 福州路七百十一號 電話九〇八一一
晉隆飯店 特增精美 全鷄大菜 四道二千八百元 日夜供應 地址西藏中路四百號 電話九一九二〇 九一七二八
國際大飯店 TEL. 91010 十四樓 挽情友商 曉露 方音 王薇 影影 阿斯多 晚餐每客二千二百元 戈司登大樂隊伴奏 房間七折
新利查 西菜社 日夜供應 果盤大菜 全鷄大菜 每客二千八百元
艷江慶 水上飯店 成吉思汗鍋 烤涮牛羊肉
新亞大酒店 首創精簡節約大旅店 天潼路四二二號 電話四一二一〇號
豐澤樓 國際飯店二樓 電話九一〇一〇 扒翅大王 經濟填鴨 特別大犧牲
天韻 大光明 國泰 戰地鴛鴦 亂世女傑 卡爾登 不共戴天 英烈傳 一千〇一夜 白相好萊塢
百樂門 逸園 傑米金 火焰 洋西大西菜社 驚人犧牲 四姊妹 大飯店 燕雲樓 喜慶禮堂 砂窩肥鴨